

Processo Administrativo nº 260801/2025

DISPENSA ELETRÔNICA Nº 012/2025

BASE NO ART. Nº 75, INCISO I da Lei 14.133/2021

O **MUNICÍPIO DE SÃO JOÃO DOS PATOS-MA**, Inscrito no CNPJ Nº 06.089.668/0001-33, com sede na Comissão Permanente de Licitação, que está localizada no Prédio da Prefeitura Municipal de São João dos Patos à Av. Getúlio Vargas, 135, Centro - CEP: 65.665-000, São João dos Patos/MA, por intermédio do Departamento do Setor de Licitações, torna público que, realizará **DISPENSA DE VALOR Nº 012/2025**, com critério de julgamento **MENOR PREÇO GLOBAL**, nos termos **Artigo Nº 75, inciso I da Lei 14.133/2021**, e as exigências estabelecidas neste Edital, conforme os critérios e procedimentos a seguir definidos, objetivando obter a melhor proposta, observadas as datas e horários discriminados a seguir:

DATA LIMITE PARA APRESENTAÇÃO DA PROPOSTAS E DOCUMENTAÇÃO:	DIA 19/09/2025, ÀS 07:55:00HORAS
DISPUTA ELETRÔNICA:	DIA 19/09/2025, das 08:00 às 14:00 horas
REFERÊNCIAS DE HORÁRIO:	HORÁRIO DE BRASÍLIA-DF
ENDEREÇO ELETRÔNICO PARA ENVIO DA PROPOSTAS E DOCUMENTAÇÃO:	https:// www.comprassaojoaodospatosma.com.br
LINK DO EDITAL:	https://saojoaodospatos.ma.gov.br/transparencia/ https:// www.comprassaojoaodospatosma.com.br

1 - OBJETO DA CONTRATAÇÃO DIRETA

1.1 O objeto da presente dispensa é a escolha da proposta mais vantajosa para a contratação de empresa para a prestação de serviços de cobertura em estrutura metálica para refeitório da unidade mais integral Eduardo Coelho Mendes, no município de São João dos Patos-MA por dispensa de licitação, conforme condições, quantidades e exigências estabelecidas neste Aviso de Contratação Direta e seus anexos.

1.2 critério de julgamento adotado será o menor preço global, observadas as exigências contidas neste Aviso de Contratação Direta e seus Anexos quanto às especificações do objeto.

2 – DA DOTAÇÃO ORÇAMENTARIA

2.1 As despesas serão custeadas através de recursos próprios, da seguinte dotação orçamentária:

02 – PODER EXECUTIVO

02 22 – SEC DE DESPORTO E LAZER

022200 – SEC DE DESPORTO E LAZER

27 812 0025 1047 0000 – CONSTRUÇÃO DE CENTROS ESPORTIVOS

4.4.90.51.00 OBRAS E INSTALAÇÕES

5 – FUDEB

02 – PODER EXECUTIVO

02 015 – FUNDO DE MANT. E DESEN. DA EDUCAÇÃO BÁSICA – FUNDEB

0201500 – FUNDO DE MANT. E DESEN. DA EDUCAÇÃO BÁSICA – FUNDEB

12 – EDUCAÇÃO

12 361 – ENSINO FUNDAMENTAL

12 361 0010 – ESCOLA DE QUALIDADE PARA TODOS

12 361 0010 1010 0000 – CONSTRUÇÃO, AMPLIAÇÃO E REFORMA DE ESCOLAS MUNICIPAIS

4.4.90.51.00 OBRAS E INSTALAÇÕES

3 - PARTICIPAÇÃO NA DISPENSA ELETRÔNICA.

3.1 - A participação na presente dispensa eletrônica se dará mediante Portal de Compras Públicas integrante do Portal de Compras Públicas, disponível no endereço eletrônico <https://www.comprassaojoaodospatosma.com.br/>.

3.2 - Os fornecedores deverão atender aos procedimentos previstos no Portal de Compras Públicas, para acesso ao sistema e operacionalização.

3.3 - O fornecedor é o responsável por qualquer transação efetuada diretamente ou por seu representante na plataforma, não cabendo ao provedor do Portal de Compras Públicas ou ao órgão entidade promotor do procedimento a responsabilidade por eventuais danos decorrentes de uso indevido da senha, ainda que por terceiros não autorizados.

3.4 - NÃO PODERÃO PARTICIPAR DESTA DISPENSA OS FORNECEDORES:

- a) que não atendam às condições deste Aviso de Contratação Direta e seu(s) anexo(s);
- b) estrangeiros que não tenham representação legal no Brasil com poderes expressos para receber citação e responder administrativa ou judicialmente;

- c) que se enquadrem nas seguintes vedações:
- d) Autor do anteprojeto, do projeto básico ou do projeto executivo, pessoa física ou jurídica, quando a contratação versar sobre obra, serviços ou fornecimento de bens a ele relacionados;
- e) Empresa, isoladamente ou em consórcio, responsável pela elaboração do projeto básico ou do projeto executivo, ou empresa da qual o autor do projeto seja dirigente, gerente, controlador, acionista ou detentor de mais de 5% (cinco por cento) do capital com direito a voto, responsável técnico ou subcontratado, quando a contratação versar sobre obra, serviços ou fornecimento de bens a ela necessários;
- f) Pessoa física ou jurídica que se encontre, ao tempo da contratação, impossibilitada de contratar em decorrência de sanção que lhe foi imposta;
- g) Aquele que mantenha vínculo de natureza técnica, comercial, econômica, financeira, trabalhista ou civil com dirigente do órgão ou entidade contratante ou com agente público que desempenhe função nalicitação ou atue na fiscalização ou na gestão do contrato, ou que deles seja cônjuge, companheiro ou parente em linha reta, colateral ou por afinidade, até o terceiro grau;
- h) Empresas controladoras, controladas ou coligadas, nos termos da lei nº 6.404, de 15 de dezembro de 1976, concorrendo entre si;
- i) Pessoa física ou jurídica que, nos 5 (cinco) anos anteriores à divulgação do aviso, tenha sido condenada judicialmente, com trânsito em julgado, por exploração de trabalho infantil, por submissão de trabalhadores a condições análogas às de escravo ou por contratação de adolescentes nos casos vedados pela legislação trabalhista;

4 - INGRESSO NA DISPENSA ELETRÔNICA E CADASTRAMENTO DA PROPOSTA INICIAL.

- 1. O ingresso do fornecedor na disputa da dispensa eletrônica se dará com o cadastramento de sua proposta inicial, na forma deste item.**
2. O fornecedor interessado, após a divulgação do aviso de contratação direta, encaminhará, exclusivamente por meio do Portal de Compras Públicas, a proposta com a descrição do objeto ofertado, a marca do produto, quando for o caso, e o preço, até a data e o horário estabelecidos para abertura do procedimento.
3. A proposta também deverá conter declaração de que compreende a integralidade dos custos para atendimento dos direitos trabalhistas assegurados na Constituição Federal, nas leis trabalhistas, nas normas infralegais, nas convenções coletivas de trabalho e nos termos de ajustamento de conduta vigentes na data de entrega das propostas.



4. Todas as especificações do objeto contidas na proposta, em especial o preço, vinculam a Contratada.
5. Nos valores propostos estarão inclusos todos os custos operacionais, encargos previdenciários, trabalhistas, tributários, comerciais e quaisquer outros que incidam direta ou indiretamente na prestação dos serviços;
6. Os preços ofertados, tanto na proposta inicial, quanto na etapa de lances, serão de exclusiva responsabilidade do fornecedor, não lhe assistindo o direito de pleitear qualquer alteração, sob alegação de erro, omissão ou qualquer outro pretexto.
7. Se o regime tributário da empresa implicar o recolhimento de tributos em percentuais variáveis, a cotação adequada será a que corresponde à média dos efetivos recolhimentos da empresa nos últimos doze meses.
8. Independentemente do percentual de tributo inserido na planilha, no pagamento serão retidos na fonte os percentuais estabelecidos na legislação vigente.
9. A apresentação das propostas implica obrigatoriedade do cumprimento das disposições nelas contidas, em conformidade com o que dispõe o Termo de Referência, assumindo o proponente o compromisso de executar os serviços nos seus termos, bem como de prestar os serviços, equipamentos, ferramentas e utensílios necessários, em quantidades e qualidades adequadas à perfeita execução contratual, promovendo, quando requerido, sua substituição.
10. No cadastramento da proposta inicial, o fornecedor deverá, também, assinalar —sim ou —não em campo próprio do sistema eletrônico, às seguintes declarações:
 - a) Que inexistem fatos impeditivos para sua habilitação no certame, ciente da obrigatoriedade de declarar ocorrências posteriores;
 - b) Que cumpre os requisitos estabelecidos no artigo 3º da lei complementar nº 123, de 2006, estando apto a usufruir do tratamento favorecido estabelecido em seus arts. 42 a 49.
 - c) Que está ciente e concorda com as condições contidas no aviso de contratação direta e seus anexos;
 - d) Que assume a responsabilidade pelas transações que forem efetuadas no sistema, assumindo como firmes e verdadeiras;
 - e) Que cumpre as exigências de reserva de cargos para pessoa com deficiência e para reabilitado da previdência social, de que trata o art. 93 da lei nº 8.213/91.
 - f) Que não emprega menor de 18 anos em trabalho noturno, perigoso ou insalubre e não emprega menor de 16 anos, salvo menor, a partir de 14 anos, na condição de aprendiz, nos termos do artigo 7º, xxxiii, da constituição;

5 - FASE DE LANCES

1. A partir das 8:00h da data estabelecida neste Aviso de Contratação Direta, a sessão pública será automaticamente aberta pelo sistema para o envio de lances públicos e sucessivos, exclusivamente por meio do sistema eletrônico, sendo encerrado no horário de finalização de lances também já previsto neste aviso.
2. Iniciada a etapa competitiva, os fornecedores deverão encaminhar lances exclusivamente por meio de sistema eletrônico, sendo imediatamente informados do seu recebimento e do valor consignado no registro.
3. O lance deverá ser ofertado pelo valor unitário, por item.
4. O fornecedor somente poderá oferecer valor inferior ou maior percentual de desconto em relação ao último lance por ele ofertado e registrado pelo sistema.
5. O fornecedor poderá oferecer lances sucessivos iguais ou superiores ao lance que esteja vencendo o certame, desde que inferiores ao menor por ele ofertado e registrado pelo sistema, sendo tais lances definidos como —lances intermediários para os fins deste Aviso de Contratação Direta.
6. O intervalo mínimo de diferença de valores ou percentuais entre os lances, que incidirá tanto em relação aos lances intermediários quanto em relação ao que cobrir a melhor oferta é de R\$ 0,01.
7. Havendo lances iguais ao menor já ofertado, prevalecerá aquele que for recebido e registrado primeiro no sistema.
8. Caso o fornecedor não apresente lances, concorrerá com o valor de sua proposta.
9. Durante o procedimento, os fornecedores serão informados, em tempo real, do valor do menor lance registrado, vedada a identificação do fornecedor.
10. Imediatamente após o término do prazo estabelecido para a fase de lances, haverá o seu encerramento, com o ordenamento e divulgação dos lances, pelo sistema, em ordem crescente de classificação.
11. O encerramento da fase de lances ocorrerá de forma automática pontualmente no horário indicado, sem qualquer possibilidade de prorrogação e não havendo tempo aleatório ou mecanismo similar.

6 - JULGAMENTO DAS PROPOSTAS DE PREÇO

6.1 Encerrada a fase de lances, será verificada a conformidade da proposta classificada em primeiro lugar quanto à adequação do objeto e à compatibilidade do preço em relação ao estipulado para a contratação.



6.2 No caso de o preço da proposta vencedora estar acima do estimado pela Administração, poderá haver a negociação de condições mais vantajosas.

6.3 Neste caso, será encaminhada contraproposta ao fornecedor que tenha apresentado o melhor preço, para que seja obtida melhor proposta com preço compatível ao estimado pela Administração.

6.4 A negociação poderá ser feita com os demais fornecedores classificados, respeitada a ordem de classificação, quando o primeiro colocado, mesmo após a negociação, for desclassificado em razão de sua proposta permanecer acima do preço máximo definido para a contratação.

6.5 Em qualquer caso, concluída a negociação, o resultado será registrado na ata do procedimento da dispensa eletrônica.

6.6 Estando o preço compatível, será solicitado o envio da proposta e, se necessário, de documentos complementares, adequada ao último lance.

6.7 O prazo de validade da proposta não será inferior a 60 (sessenta) dias, a contar da data de sua apresentação.

6.8 Será desclassificada a proposta vencedora que:

- a) Contiver vícios insanáveis;
- b) Não obedecer às especificações técnicas pormenorizadas neste aviso ou em seus anexos;
- c) Apresentar preços inexequíveis ou permanecerem acima do preço máximo definido para a contratação;
- d) Não tiverem sua exequibilidade demonstrada, quando exigido pela administração;
- e) Apresentar desconformidade com quaisquer outras exigências deste aviso ou seus anexos, desde que insanável.
- f) Deixar de apresentar proposta readequada no prazo previsto pelo agente de contratação;

6.9 Quando o fornecedor não conseguir comprovar que possui ou possuirá recursos suficientes para executar a contento o objeto, será considerada inexequível a proposta de preços ou menor lance que:

- a) For insuficiente para a cobertura dos custos da contratação, apresente preços global ou unitários simbólicos, irrisórios ou de valor zero, incompatíveis com os preços dos insumos e salários de mercado, acrescidos dos respectivos encargos, ainda que o ato convocatório da dispensa não tenha estabelecido limites mínimos, exceto quando se referirem a materiais e instalações de propriedade do próprio fornecedor, para os quais ele renuncie a parcela ou à totalidade da remuneração.
- b) Apresentar um ou mais valores da planilha de custo que sejam inferiores àqueles fixados em instrumentos de caráter normativo obrigatório, tais como leis, medidas provisórias e convenções coletivas de trabalho vigentes.
- c) Se houver indícios de inexequibilidade da proposta de preço, ou em caso da necessidade de esclarecimentos complementares, poderão ser efetuadas diligências, para que a empresa comprove a exequibilidade da proposta.
- d) Erros no preenchimento da planilha não constituem motivo para a desclassificação da proposta. A planilha poderá ser ajustada pelo fornecedor, no prazo indicado pelo sistema, desde que não haja majoração do preço.
- e) O ajuste de que trata este dispositivo se limita a sanar erros ou falhas quando não alterem a substância das propostas;
- f) Considera-se erro no preenchimento da planilha passível de correção a indicação de



recolhimento de impostos e contribuições na forma do simples nacional, quando não cabível esse regime.

g) Para fins de análise da proposta quanto ao cumprimento das especificações do objeto, poderá ser colhida a manifestação escrita do setor requisitante do serviço ou da área especializada no objeto.

h) Se a proposta ou lance vencedor for desclassificado, será examinada a proposta ou lance subsequente, e, assim sucessivamente, na ordem de classificação.

i) Havendo necessidade, a sessão será suspensa, informando-se no “chat” a nova data e horário para a sua continuidade.

j) Encerrada a análise quanto à aceitação da proposta, se iniciará a fase de habilitação, observado o disposto neste aviso de contratação direta.

6.10 – DO ENCAMINHAMENTO DA PROPOSTA VENCEDORA

6.10.1 A proposta final do licitante declarado vencedor deverá ser encaminhada no prazo máximo de até 24 (vinte e quatro) horas e mínimo de 04 (quatro) horas, a contar da solicitação da Pregoeira no sistema eletrônico e deverá:

- a) Ser redigida em língua portuguesa, digitada, em uma via, sem emendas, rasuras, entrelinhas ou ressalvas, devendo a última folha ser assinada e as demais rubricadas pelo licitante ou seu representante legal;
- b) Apresentar projeto executivo, devidamente ajustado ao lance vencedor, em conformidade com o anexo do projeto básico deste Edital;
- c) Conter a indicação do banco, número da conta e agência do licitante vencedor, para fins de pagamento.
- d) A proposta final deverá ser documentada nos autos e será levada em consideração no decorrer da execução do contrato e aplicação de eventual sanção à Contratada, se for o caso.

6.10.2 A PROPOSTA FINAL deverá ser enviada obedecendo o projeto básico, devendo ser enviado os seguintes documentos, sob pena de DESCLASSIFICAÇÃO:

6.10.2.1 - Planilha Orçamentária;

6.10.2.2 - Composição dos Custos Unitários (CPU) - com indicação dos quantitativos e dos custos unitários, vedada a utilização de unidades genéricas ou indicadas como verba;

6.10.2.3 - Bonificações e Despesas Indiretas (BDI);

6.10.2.4 - Encargos Sociais (ES);

6.10.2.5 - Cronograma de físico-financeiro.

6.11 A falta do envio da PROPOSTA FINAL especificada neste item acarretará na CLASSIFICAÇÃO da PROPOSTA.

6.12 Os preços deverão ser expressos em moeda corrente nacional, o valor unitário em algarismos e o valor global em algarismos e por extenso.

6.13 Ocorrendo divergência entre os preços unitários e o preço global, prevalecerão os primeiros; no caso de divergência entre os valores numéricos e os valores expressos por extenso, prevalecerão estes últimos.

6.14 A oferta deverá ser firme e precisa, limitada, rigorosamente, ao objeto deste Edital, sem conter alternativas de preço ou de qualquer outra condição que induza o julgamento a mais de um resultado, sob pena de desclassificação.

6.15 A proposta deverá obedecer aos termos deste Edital e seus Anexos, não sendo considerada aquela que não corresponda às especificações ali contidas ou que estabeleça vínculo à proposta de outro licitante.

7 - HABILITAÇÃO

1. Os documentos a serem exigidos para fins de habilitação constam do **ANEXO III – DOCUMENTAÇÃO EXIGIDA PARA HABILITAÇÃO** deste aviso e serão solicitados do fornecedor mais bem classificado da fase de lances.

2. Havendo a necessidade de envio de documentos de habilitação complementares, necessários à confirmação daqueles exigidos neste Aviso de Contratação Direta e já apresentados, o fornecedor será convocado a encaminhá-los, em formato digital, após solicitação da Administração, sob pena de inabilitação.

3. Somente haverá a necessidade de comprovação do preenchimento de requisitos mediante apresentação dos documentos originais não-digitais quando houver dúvida em relação à integridade do documento digital.

4. O fornecedor enquadrado como microempreendedor individual que pretenda auferir os benefícios do tratamento diferenciado previstos na Lei Complementar n. 123, de 2006, estará dispensado:

- a) da prova de inscrição nos cadastros de contribuintes estadual e municipal e
- b) da apresentação do balanço patrimonial e das demonstrações contábeis do último exercício.

5. Havendo necessidade de analisar minuciosamente os documentos exigidos, a sessão será suspensa, sendo informada a nova data e horário para a sua continuidade.

6. Será inabilitado o fornecedor que não comprovar sua habilitação, seja por não apresentar quaisquer dos documentos exigidos, ou apresentá-los em desacordo com o estabelecido neste Aviso de Contratação Direta.

7. Na hipótese de o fornecedor não atender às exigências para a habilitação, o órgão ou entidade examinará a proposta subsequente e assim sucessivamente, na ordem de classificação, até a apuração de uma proposta que atenda às especificações do objeto e as condições de habilitação

8. Constatado o atendimento às exigências de habilitação, o fornecedor será habilitado.

8 - CONTRATAÇÃO

1. Após a homologação e adjudicação, caso se conclua pela contratação, será firmado Termo de Contrato ou emitido instrumento equivalente.
2. O adjudicatário terá o prazo de 02 (dois) dias úteis, contados a partir da data de sua convocação, para assinar o Termo de Contrato ou aceitar instrumento equivalente, conforme o caso, sob pena de decair do direito à contratação, sem prejuízo das sanções previstas neste Aviso de Contratação Direta.
3. Alternativamente à convocação para comparecer perante o órgão ou entidade para a assinatura do Termo de Contrato, a Administração poderá encaminhá-lo para assinatura, mediante correspondência postal com aviso de recebimento (AR) ou meio eletrônico, para que seja assinado e devolvido no prazo de 02 (dois) dias, a contar da data de seu recebimento.
4. O prazo previsto para assinatura do contrato ou aceitação da nota de empenho ou instrumento equivalente poderá ser prorrogado 1 (uma) vez, por igual período, por solicitação justificada do adjudicatário e aceita pela Administração.
5. O prazo de vigência da contratação será de 90 (noventa) dias, prorrogável conforme previsão nos anexos a este Aviso de Contratação Direta.
6. Na assinatura do contrato ou do instrumento equivalente será exigida a comprovação das condições de habilitação e contratação consignadas neste aviso, que deverão ser mantidas pelo fornecedor durante a vigência do contrato.

9 - SANÇÕES

1. Comete infração administrativa o fornecedor que cometer quaisquer das infrações previstas no art. 155 da Lei nº 14.133, de 2021, quais sejam:
 - a) Dar causa à inexecução parcial do contrato;
 - b) Dar causa à inexecução parcial do contrato que cause grave dano à administração, ao funcionamento dos serviços públicos ou ao interesse coletivo;
 - c) Dar causa à inexecução total do contrato;
 - d) Deixar de entregar a documentação exigida para o certame;
 - e) Não manter a proposta, salvo em decorrência de fato superveniente devidamente justificado;
 - f) Não celebrar o contrato ou não entregar a documentação exigida para a contratação, quando convocado dentro do prazo de validade de sua proposta;
 - g) Ensejar o retardamento da execução ou da entrega do objeto da licitação sem motivo

justificado;

- h) Apresentar declaração ou documentação falsa exigida para o certame ou prestar declaração falsa durante a dispensa eletrônica ou a execução do contrato;
- i) Fraudar a dispensa eletrônica ou praticar ato fraudulento na execução do contrato;
- j) Comportar-se de modo inidôneo ou cometer fraude de qualquer natureza;

2. Considera-se comportamento inidôneo, entre outros, a declaração falsa quanto às condições de participação, quanto ao enquadramento como ME/EPP ou o conluio entre os fornecedores, em qualquer momento da dispensa, mesmo após o encerramento da fase delances.

- a) praticar atos ilícitos com vistas a frustrar os objetivos deste certame.
- b) praticar ato lesivo previsto no art. 5º da Lei nº 12.846, de 1º de agosto de 2013.

2. O fornecedor que cometer qualquer das infrações discriminadas nos subitens anteriores ficará sujeito, sem prejuízo da responsabilidade civil e criminal, às seguintes sanções:

- a) Advertência;
- b) Multa de 10% (dez por cento) sobre o valor estimado do(s) item(s) prejudicado(s) pela conduta do fornecedor,
- c) Impedimento de licitar e contratar no âmbito da Administração Pública direta e indireta do ente federativo que tiver aplicado a sanção, pelo prazo máximo de 3 (três) anos;
- d) Declaração de inidoneidade para licitar ou contratar, que impedirá o responsável de licitar ou contratar no âmbito da Administração Pública direta e indireta de todos os entes federativos, pelo prazo mínimo de 3 (três) anos e máximo de 6 (seis) anos;

3. NA APLICAÇÃO DAS SANÇÕES SERÃO CONSIDERADOS:

- a) A natureza e a gravidade da infração cometida;
- b) As peculiaridades do caso concreto;
- c) As circunstâncias agravantes ou atenuantes;
- d) Os danos que dela provierem para a administração pública;
- e) A implantação ou o aperfeiçoamento de programa de integridade, conforme normas e orientações dos órgãos de controle.

4. Se a multa aplicada e as indenizações cabíveis forem superiores ao valor de pagamento eventualmente devido pela Administração ao contratado, além da perda desse valor, a diferença será descontada da garantia prestada ou será cobrada judicialmente.

5. A aplicação das sanções previstas neste Aviso de Contratação Direta, em hipótese alguma, a obrigação de reparação integral do dano causado à Administração Pública.



6. A penalidade de multa pode ser aplicada cumulativamente com as demais sanções.
7. Se, durante o processo de aplicação de penalidade, houver indícios de prática de infração administrativa tipificada pela Lei nº 12.846, de 1º de agosto de 2013, como ato lesivo à administração pública nacional ou estrangeira, cópias do processo administrativo necessárias à apuração da responsabilidade da empresa deverão ser remetidas à autoridade competente, com despacho fundamentado, para ciência e decisão sobre a eventual instauração de investigação preliminar ou Processo Administrativo de Responsabilização – PAR.
8. A apuração e o julgamento das demais infrações administrativas não consideradas como ato lesivo à Administração Pública nacional ou estrangeira nos termos da Lei nº 12.846, de 1º de agosto de 2013, seguirão seu rito normal na unidade administrativa.
9. O processamento do PAR não interfere no seguimento regular dos processos administrativos específicos para apuração da ocorrência de danos e prejuízos à Administração Pública Federal resultantes de ato lesivo cometido por pessoa jurídica, com ou sem a participação de agente público.
10. A aplicação de qualquer das penalidades previstas realizar-se-á em processo administrativo que assegurará o contraditório e a ampla defesa ao fornecedor/adjudicatário, observando-se o procedimento previsto na Lei nº 14.133, de 2021, e subsidiariamente na Lei nº 9.784, de 1999.
11. As sanções por atos praticados no decorrer da contratação estão previstas nos anexos a este Aviso.

10 - DAS DISPOSIÇÕES GERAIS

1. O procedimento será divulgado no Portal de Compras Públicas, no endereço <https://www.comprassaojoaodospatosma.com.br/> e no Portal da Transparência do Município.
2. No caso de todos os fornecedores restarem desclassificados ou inabilitados (procedimento fracassado), a Administração poderá:
 - a) Republicar o presente aviso com uma nova data;
 - b) Valer-se, para a contratação, de proposta obtida na pesquisa de preços que serviu de base ao procedimento, se houver, privilegiando-se os menores preços, sempre que possível, e desde que atendidas às condições de habilitação exigidas.
3. No caso do subitem anterior, a contratação será operacionalizada fora deste procedimento.
4. fixar prazo para que possa haver adequação das propostas ou da documentação de

habilitação, conforme o caso.

5. Havendo a necessidade de realização de ato de qualquer natureza pelos fornecedores, cujo prazo não conste deste Aviso de Contratação Direta, deverá ser atendido o prazo indicado pelo agente competente da Administração na respectiva notificação.

6. Caberá ao fornecedor acompanhar as operações, ficando responsável pelo ônus decorrente da perda do negócio diante da inobservância de quaisquer mensagens emitidas pela Administração ou de sua desconexão.

7. Não havendo expediente ou ocorrendo qualquer fato superveniente que impeça a realização do certame na data marcada, a sessão será automaticamente transferida para o primeiro dia útil subsequente, no mesmo horário anteriormente estabelecido, desde que não haja comunicação em contrário.

8. Os horários estabelecidos na divulgação deste procedimento e durante o envio de lances observarão o horário de Brasília-DF, inclusive para contagem de tempo e registro no Sistema e na documentação relativa ao procedimento.

9. No julgamento das propostas e da habilitação, a Administração poderá sanar erros ou falhas que não alterem a substância das propostas, dos documentos e sua validade jurídica, mediante despacho fundamentado, registrado em ata e acessível a todos, atribuindo-lhes validade e eficácia para fins de habilitação e classificação.

10. As normas disciplinadoras deste Aviso de Contratação Direta serão sempre interpretadas em favor da ampliação da disputa entre os interessados, desde que não comprometam o interesse da Administração, o princípio da isonomia, a finalidade e a segurança da contratação.

11. Os fornecedores assumem todos os custos de preparação e apresentação de suas propostas e a Administração não será, em nenhum caso, responsável por esses custos, independentemente da condução ou do resultado do processo de contratação.

12. Em caso de divergência entre disposições deste Aviso de Contratação Direta e de seus anexos ou demais peças que compõem o processo, prevalecerá as deste Aviso.

13. Da sessão pública será divulgada Ata no sistema eletrônico.



ESTADO DO MARANHÃO
PREFEITURA DE SÃO JOÃO DOS PATOS - MA
Avenida Getúlio Vargas, 135 - Centro. CEP 65665-000
www.saojoaodospatos.ma.gov.br



14. Integram este Aviso de Contratação Direta, para todos os fins e efeitos, os seguintes anexos:

- ANEXO I – Termo de Referência;
- ANEXO II – Projeto básico;
- ANEXO III - Documentação exigida para Habilitação
- ANEXO IV – Minuta de Termo de Contrato;
- ANEXO V – Modelo de proposta de preços
- ANEXO VI – Declaração que não emprega menor de 18 anos

SÃO JOÃO DOS PATOS (MA), 12 de setembro de 2025.

Marianna Lyra da Rocha Santos Teixeira
Secretária Municipal de Educação

DISPENSA ELETRÔNICA Nº 012/2025.

ANEXO I

TERMO DE REFERENCIA

1. APRESENTAÇÃO, OBJETO E ORGÃO PARTICIPANTE

1.1. O objeto da presente licitação é contratação de empresa para a prestação de serviços de cobertura em estrutura metálica para refeitório da unidade mais integral Eduardo Coelho Mendes, no município de São João dos Patos-MA, conforme condições, especificações e quantidades estabelecidas neste Termo de Referência.

1.2. O valor estimado de que trata o objeto desta licitação é estimado através de pesquisa de mercado, sob responsabilidade da Secretaria Municipal de Educação, através do Setor de Compas, que se encontra nos autos do processo. A pesquisa de mercado para formação de preços está disponível a todos os interessados na Sala da Comissão Permanente de Licitação, na PREFEITURA MUNICIPAL DE SÃO JOÃO DOS PATOS/MA.

1.3. ÓRGÃO PARTICIPANTE: Secretaria Municipal de Educação

1.4. Não serão aceitas propostas que apresentarem cotação em quantidades inferiores àquelas indicadas neste Termo de Referência.

2. DAS FORMAS E CRITÉRIOS DE SELEÇÃO DA PROPOSTA/FORNECEDOR

2.1. A licitação será realizada por item, na modalidade pregão eletrônico, utilizando-se como critério de julgamento o “menor preço GLOBAL”.

2.2. Os critérios de habilitação dos fornecedores e de julgamento das propostas são aqueles definidos no edital do pregão eletrônico.

2.3. O regime de contratação será o de empreitada por menor preço GLOBAL (inciso XXIX do art. 6º da Lei Federal nº 14.133/2021).

3 – DO ATENDIMENTO A LEI COMPLEMENTAR Nº 123/2006, ALTERADA PELA LEI COMPLEMENTAR Nº 147/2014, conforme o caso.

3.1 A participação nesta licitação é destinada a todos os interessados legalmente autorizados a atuarem no ramo pertinente ao objeto desta licitação, que atendam a todas as exigências contidas neste Edital e que apresentem a documentação solicitada neste Edital.

4 – TIPO

4.1. A licitação será do tipo menor preço GLOBAL, devendo ser cotada a quantidade total.



4.2. O licitante deverá oferecer proposta para o quantitativo total descrito.

4.2. A Dispensa Eletrônica será do tipo menor preço global, referente ao objeto especificado neste Termo de Referência;

5. JUSTIFICATIVA DA CONTRATAÇÃO

5.1 A presente justificativa refere-se à contratação de uma empresa especializada para a prestação de serviços de cobertura em estrutura metálica no refeitório da Unidade Municipal de Ensino Integral Eduardo Coelho Mendes, localizada no município de São João dos Patos-MA. Esta demanda surge da necessidade urgente de adequação física desse espaço, que atualmente não possui cobertura adequada, o que compromete sua funcionalidade e segurança.

5.2 O objetivo central da contratação é garantir a proteção dos alunos e funcionários contra condições climáticas adversas, como chuva e forte radiação solar, proporcionando um ambiente seguro e confortável para as refeições e atividades complementares. Além disso, a instalação de uma cobertura em estrutura metálica atenderá às normas de segurança e higiene exigidas para espaços destinados à alimentação escolar, bem como será uma solução duradoura, minimizando custos de manutenção e garantindo a qualidade do atendimento aos estudantes.

5.3 A ausência desta cobertura implica sérios riscos à saúde e ao bem-estar dos usuários do refeitório, uma vez que a exposição contínua a intempéries pode resultar em doenças ou desconforto durante as refeições. Ademais, a falta de um espaço adequado prejudica o aproveitamento das atividades escolares e afeta negativamente a rotina dos alunos, dificultando a formação de hábitos alimentares saudáveis e a convivência social.

5.4 Portanto, a realização desta contratação é de extrema importância e relevância para o interesse público, uma vez que visa assegurar não apenas uma melhoria na infraestrutura educacional, mas também um aumento na qualidade de vida da comunidade escolar. Com a implementação dessa cobertura, a Secretaria Municipal de Educação estará promovendo um ambiente salubre e inclusivo, essencial para o desenvolvimento educacional e pessoal dos alunos.

5.5 Esta justificativa ainda se alinha à Lei 14.133/2021, que orienta a contratação de serviços públicos com a eficácia e eficiência necessárias para promover o bem-estar da sociedade. Portanto, a continuidade do processo licitatório para a contratação da empresa especializada é imprescindível e deve ser tratada com prioridade.

6. CLASSIFICAÇÃO DOS BENS COMUNS

6.1. O objeto desta contratação são de qualidade comum, não superior à cumprir as finalidades às quais se destinam, não se enquadrando como sendo de bem de luxo, nos termos do artigo 20 da Lei nº 14.133, de 2021.

7 – OBRIGAÇÕES DA CONTRATANTE

7.1. Além das obrigações dispostas no Edital, também são obrigações da **CONTRATANTE**:



- 7.1.1.** Prestar as informações e os esclarecimentos que venham a ser solicitadas pela CONTRATADA;
- 7.1.2.** Receber os produtos adjudicados, nos termos, prazos, quantidade, qualidade e condições estabelecidas no Edital;
- 7.1.3.** Rejeitar, no todo ou em parte, os produtos que a contratada entregar fora das especificações do Edital;
- 7.1.4.** Comunicar à contratada após apresentação da Nota Fiscal, o aceite do servidor responsável pelo recebimento dos produtos adquiridos;
- 7.1.5.** Fiscalizar a execução do contrato, aplicando as sanções cabíveis, quando for o caso;
- 7.1.6.** Efetuar o pagamento da contratada no prazo determinado no Edital e em seus anexos, inclusive, no contrato;
- 7.1.7.** Notificar, por escrito à CONTRATADA, ocorrência de eventuais imperfeições no curso de execução do objeto, fixando prazo para a sua correção.

8 – OBRIGAÇÕES DA CONTRATADA

8.1. Além das obrigações previstas na Lei nº 14.133/2021, de 01 de abril de 2021, Decreto Municipal nº 001/2024 e demais legislações aplicáveis, se obriga ainda a contratada a:

- 8.1.1.** Entregar o objeto licitado, conforme especificações do Edital e em consonância com a proposta de preços;
- 8.1.2.** Manter, durante toda a execução do contrato, em compatibilidade com as obrigações assumidas, todas as condições de habilitação e qualificação exigidas na licitação;
- 8.1.3.** Providenciar a imediata correção das deficiências e/ou irregularidades apontadas pelo CONTRATANTE;
- 8.1.4.** Arcar com eventuais prejuízos causados ao CONTRATANTE e/ou a terceiros, provocados por ineficiência ou irregularidade cometida na execução do contrato;
- 8.1.5.** Apresentar a CONTRATANTE, o nome do Banco, Agência e o número da conta bancária, para efeito de crédito de pagamento das obrigações;
- 8.1.6.** Assumir total responsabilidade por qualquer dano pessoal ou material que seus funcionários venham a causar ao patrimônio da contratante ou a terceiros quando da execução do contrato;
- 8.1.7.** Substituir eventuais produtos que estejam com validade vencida e/ou que não estejam em conformidade com o termo de referência e proposta de preços, com as mesmas especificações.
- 8.1.8.** Comunicar à Administração, no prazo máximo de 24 (vinte e quatro) horas que antecede a data da entrega, os motivos que impossibilitem o cumprimento do prazo previsto, com a devida



comprovação;

8.1.9. Não transferir a terceiros, por qualquer forma, nem mesmo parcialmente, as obrigações assumidas, nem subcontratar qualquer das prestações a que está obrigada, exceto nas condições autorizadas no Termo de Referência ou na minuta de contrato.

8.1.10. Responsabilizar-se pelas despesas dos tributos, encargos trabalhistas, previdenciários, fiscais, comerciais, taxas, fretes, seguros, deslocamento de pessoal, prestação de garantia e quaisquer outras que incidam ou venham a incidir na execução do contrato.

9 –DA PROPOSTA E DO PREÇO

9.1. Os valores propostos deverão ser cotados em moeda corrente nacional e já incluídos todos os custos diretos e indiretos relativos ao Objeto do Edital, inclusive com as despesas de transporte, seguros, materiais, encargos sociais, trabalhistas, previdenciárias, securitárias ou outros decorrentes, ou que venham a ser desenvolvidos em razão do Edital, não cabendo à PREFEITURA MUNICIPAL DE SÃO JOÃO DOS PATOS/MA quaisquer custos adicionais.

9.2 A proposta de preço deverá conter a discriminação detalhada dos produtos ofertados, marca, modelo e fabricante, quando for o caso, quantidade solicitada, o valor unitário (numérico), valor total (numérico e por extenso), prazo de validade da proposta de no mínimo 90 (noventa) dias e prazo de entrega dos produtos.

9 –DA PROPOSTA E DO PREÇO

9.1. Os valores propostos deverão ser cotados em moeda corrente nacional e já incluídos todos os custos diretos e indiretos relativos ao Objeto do Edital, inclusive com as despesas de transporte, seguros, materiais, encargos sociais, trabalhistas, previdenciárias, securitárias ou outros decorrentes, ou que venham a ser desenvolvidos em razão do Edital, não cabendo à PREFEITURA MUNICIPAL DE SÃO JOÃO DOS PATOS/MA quaisquer custos adicionais.

9.2 Na proposta vencedora deverá estar da seguinte forma:

9.2.1 - Planilha Orçamentária;

9.2.2 - Composição dos Custos Unitários (CPU) - com indicação dos quantitativos e dos custos unitários, vedada a utilização de unidades genéricas ou indicadas como verba;

9.2.3 - Bonificações e Despesas Indiretas (BDI);

9.2.4 - Encargos Sociais (ES);

9.2.5 - Cronograma de físico-financeiro.

9.3 A proposta de preço deverá conter a discriminação detalhada dos serviços, conforme



PROJETO BÁSICO.

10 – DOS CRITÉRIOS PARA PAGAMENTO

10.1 Recebida a Nota Fiscal ou documento de cobrança equivalente, correrá o prazo de até 10(dez) dias úteis para fins de liquidação, na forma da seção anterior, prorrogáveis por igual período.

10.2 Para fins de liquidação, o setor competente deverá verificar se a nota fiscal ou instrumento de cobrança equivalente apresentado expressa os elementos necessários e essenciais do documento, tais como:

- a) prazo de validade;
- b) a data da emissão;
- c) os dados do contrato e do órgão contratante;
- d) período respectivo de execução do contrato;
- e) valor a pagar; e
- f) eventual destaque do valor de retenções tributárias cabíveis.

10.3 Havendo erro na apresentação da nota fiscal ou instrumento de cobrança equivalente, ou circunstância que impeça a liquidação da despesa, esta ficará sobrestada até que o contratado providencie as medidas saneadoras, reiniciando-se o prazo após a comprovação da regularização da situação, sem ônus ao contratante.

10.4 A nota fiscal ou instrumento de cobrança equivalente deverá ser obrigatoriamente acompanhado da comprovação das certidões de regularidade junto à Receita Federal do Brasil/Previdência, Trabalhistas, FGTS, Estado (dívida ativa e tributos), Município (dívida ativa e tributos), nos termos do art. 68 da Lei nº 14.133, de 2021.

10.5 Constatando-se situação de irregularidade do contratado, será providenciada sua notificação, por escrito, para que, no prazo de 5 (cinco) dias úteis, regularize sua situação ou, no mesmo prazo, apresente sua defesa. O prazo poderá ser prorrogado uma vez, por igual período, a critério do contratante.

10.6 Não havendo regularização ou sendo a defesa considerada improcedente, o contratante deverá comunicar aos órgãos responsáveis pela fiscalização da regularidade fiscal quanto à inadimplência do contratado, bem como quanto à existência de pagamento a ser efetuado, para que sejam acionados os meios pertinentes e necessários para garantir o recebimento de seus créditos.

10.7 Persistindo a irregularidade, o contratante deverá adotar as medidas necessárias à rescisão contratual nos autos do processo administrativo correspondente, assegurada ao contratado a ampla defesa.

10.8 Havendo a efetiva execução do objeto, os pagamentos serão realizados normalmente, até que se decida pela rescisão do contrato, caso o contratado não regularize sua situação fiscal.

10.9 O pagamento será efetuado no prazo de até 30 (trinta) dias contados da finalização da liquidação da despesa, conforme item anterior.

10.10 O pagamento será realizado por meio de ordem bancária, para crédito em banco, agência e conta corrente indicados pelo contratado.

10.11 Será considerada data do pagamento o dia em que constar como emitida a ordem bancária para pagamento.

10.12 Quando do pagamento, será efetuada a retenção tributária prevista na legislação aplicável.

10.13 Independentemente do percentual de tributo inserido na planilha, quando houver, serão retidos na fonte, quando da realização do pagamento, os percentuais estabelecidos na legislação vigente.

10.14 O contratado regularmente optante pelo Simples Nacional, nos termos da Lei Complementar nº 123, de 2006, não sofrerá a retenção tributária quanto aos impostos e contribuições abrangidos por aquele regime. No entanto, o pagamento ficará condicionado à apresentação de comprovação, por meio de documento oficial, de que faz jus ao tratamento tributário favorecido previsto na referida Lei Complementar.

11. AQUISIÇÕES DO OBJETO

11.1. A Solicitação do objeto ocorrerá por meio de "ORDEM DE SERVIÇOS", a ser assinada pelo Ordenador de Despesas/Secretario Municipal da CONTRATANTE, contendo as informações dos itens, quantidades, preços unitários e totais.

12 - CONDIÇÕES DE EXECUÇÃO DOS SERVIÇOS

12.1 Os serviços serão executados conforme especificações contidas no PROJETO BÁSICO, ANEXO II do Edital.

13 – GESTÃO DO CONTRATO

13.1 O contrato deverá ser executado fielmente pelas partes, de acordo com as cláusulas avençadas e as normas da Lei nº 14.133, de 2021, e cada parte responderá pelas consequências de sua inexecução total ou parcial.

13.2 Em caso de impedimento, ordem de paralisação ou suspensão do contrato, o cronograma de execução será prorrogado automaticamente pelo tempo correspondente, anotadas tais circunstâncias mediante simples apostila.

13.3 As comunicações entre o órgão ou entidade e a contratada devem ser realizadas por escrito sempre que o ato exigir tal formalidade, admitindo-se o uso de mensagem eletrônica para esse fim, conforme endereço eletrônico informado pela contratada na sua proposta comercial.



13.4 O órgão ou entidade poderá convocar representante da empresa para adoção de providências que devam ser cumpridas de imediato.

13.5 Após a assinatura do contrato ou instrumento equivalente, o órgão ou entidade poderá convocar o representante da empresa contratada para reunião inicial para apresentação do plano de fiscalização, que conterà informações acerca das obrigações contratuais, dos mecanismos de fiscalização, das estratégias para execução do objeto, do plano complementar de execução da contratada, quando houver, do método de aferição dos resultados e das sanções aplicáveis, dentre outros.

FISCALIZAÇÃO

13.6 A execução do contrato deverá ser acompanhada e fiscalizada pelo(s) fiscal(is) do contrato, ou pelos respectivos substitutos (Lei nº 14.133, de 2021, art. 117, caput).

FISCALIZAÇÃO TÉCNICA

13.7 O fiscal técnico do contrato acompanhará a execução do contrato, para que sejam cumpridas todas as condições estabelecidas no contrato, de modo a assegurar os melhores resultados para a Administração

13.8 O fiscal técnico do contrato anotar no histórico de gerenciamento do contrato todas as ocorrências relacionadas à execução do contrato, com a descrição do que for necessário para a regularização das faltas ou dos defeitos observados. (art. 117, §1º da Lei nº 14.133, de 2021).

13.9 Identificada qualquer inexecução ou irregularidade, o fiscal técnico do contrato emitirá notificações para a correção da execução do contrato, determinando prazo para a correção.

13.10 O fiscal técnico do contrato informará ao gestor do contrato, em tempo hábil, a situação que demandar decisão ou adoção de medidas que ultrapassem sua competência, para que adote as medidas necessárias e saneadoras, se for o caso.

13.11 No caso de ocorrências que possam inviabilizar a execução do contrato nas datas aprazadas, o fiscal técnico do contrato comunicará o fato imediatamente ao gestor do contrato.

13.12 O fiscal técnico do contrato comunicará ao gestor do contrato, em tempo hábil, o término do contrato sob sua responsabilidade, com vistas à renovação tempestiva ou à prorrogação contratual.

FISCALIZAÇÃO ADMINISTRATIVA

13.13 O fiscal administrativo do contrato verificará a manutenção das condições de habilitação da contratada, acompanhará o empenho, o pagamento, as garantias, as glosas e a formalização de apostilamento e termos aditivos, solicitando quaisquer documentos comprobatórios pertinentes, caso necessário.



13.14 Caso ocorra descumprimento das obrigações contratuais, o fiscal administrativo do contrato atuará tempestivamente na solução do problema, reportando ao gestor do contrato para que tome as providências cabíveis, quando ultrapassar a sua competência;

GESTOR DO CONTRATO

13.15 O gestor do contrato coordenará a atualização do processo de acompanhamento e fiscalização do contrato contendo todos os registros formais da execução no histórico de gerenciamento do contrato, a exemplo da ordem de serviço, do registro de ocorrências, das alterações e das prorrogações contratuais, elaborando relatório com vistas à verificação da necessidade de adequações do contrato para fins de atendimento da finalidade da administração.

13.16 O gestor do contrato acompanhará os registros realizados pelos fiscais do contrato, de todas as ocorrências relacionadas à execução do contrato e as medidas adotadas, informando, se for o caso, à autoridade superior àquelas que ultrapassarem a sua competência.

13.17 O gestor do contrato acompanhará a manutenção das condições de habilitação da contratada, para fins de empenho de despesa e pagamento, e anotará os problemas que obstem o fluxo normal da liquidação e do pagamento da despesa no relatório de riscos eventuais.

13.18 O gestor do contrato emitirá documento comprobatório da avaliação realizada pelos fiscais técnico, administrativo e setorial quanto ao cumprimento de obrigações assumidas pelo contratado, com menção ao seu desempenho na execução contratual, baseado nos indicadores objetivamente definidos e aferidos, e a eventuais penalidades aplicadas, devendo constar do cadastro de atesto de cumprimento de obrigações.

13.19 O gestor do contrato tomará providências para a formalização de processo administrativo de responsabilização para fins de aplicação de sanções, a ser conduzido pela comissão de que trata o art. 158 da Lei nº 14.133, de 2021, ou pelo agente ou pelo setor com competência para tal, conforme o caso.

13.20 O gestor do contrato deverá elaborar relatório final com informações sobre a consecução dos objetivos que tenham justificado a contratação e eventuais condutas a serem adotadas para o aprimoramento das atividades da Administração.

13.21 O gestor do contrato deverá enviar a documentação pertinente ao setor de contratos para a formalização dos procedimentos de liquidação e pagamento, no valor dimensionado pela fiscalização e gestão nos termos do contrato.

14 - DO VIGÊNCIA DO CONTRATO

14.1. O contrato a ser firmado com a empresa vencedora do certame terá a sua vigência a partir da data de sua assinatura, pelo período de 90 (noventa) dias, na forma do artigo 105 da Lei nº 14.133, de 2021.

15 - DAS INFRAÇÕES ADMINISTRATIVAS E DAS SANÇÕES



15.1 O licitante ou o contratado será responsabilizado administrativamente, de acordo com o que estabelece o art. 155 da Lei Federal nº 14.133, de 01 de abril de 2021, pelas seguintes infrações:

15.1.1 dar causa à inexecução parcial do contrato ou ata de registro de preço;

15.1.2 dar causa à inexecução parcial do contrato ou ata de registro de preço que cause grave dano à Administração, ao funcionamento dos serviços públicos ou ao interesse coletivo;

15.1.3 dar causa à inexecução total do contrato ata de registro de preço;

15.1.4 deixar de entregar a documentação exigida para o certame;

15.1.5 não manter a proposta, salvo em decorrência de fato superveniente devidamente justificado;

15.1.6 não celebrar o contrato, ata de registro ou não entregar a documentação exigida para a contratação, quando convocado dentro do prazo de validade de sua proposta;

15.1.7 ensejar o retardamento da execução ou da entrega do objeto da licitação sem motivo justificado;

15.1.8 apresentar declaração ou documentação falsa exigida para o certame ou prestar declaração falsa durante a licitação ou a execução do contrato, ata de registro de preço;

15.1.9 fraudar a licitação ou praticar ato fraudulento na execução do contrato, ata de registro de preço;

15.1.10 comportar-se de modo inidôneo ou cometer fraude de qualquer natureza;

15.1.11 praticar atos ilícitos com vistas a frustrar os objetivos da licitação;

15.1.12 praticar ato lesivo previsto à administração pública nos termos do art. 5º da Lei nº 12.846, de 1º de agosto de 2013;

15.1.13 deixar de apresentar amostra quando solicitado;

15.2 Serão aplicadas ao responsável pelas infrações administrativas previstas nesta Lei as seguintes sanções:

15.2.1 advertência, que será aplicada quando não se justificar a imposição de penalidade mais grave;

15.2.2 multa a ser aplicada da seguinte forma:

15.2.2.1 Multa de Mora:

a) O atraso no prazo de execução das etapas previstas no Cronograma Físico-financeiro por até 90 (noventa) dias implicará multa de mora de 0,5% (zero vírgula cinco por cento) sobre o valor da

obrigação inadimplida, por dia corrido de atraso.

b) Acima de 90 dias de atraso, será aplicada a multa de mora fixa de 10% (dez por cento) do valor da fase, etapa ou parcela do serviço.

c) A aplicação de multa de mora poderá, nos termos do instrument convocatório ou do contrato, ser concomitante com as multas por inexecução total ou parcial do contrato, ata de registro de preço ou com as outras sanções de que trata este artigo.

d) A Administração, considerando a conveniência e a oportunidade, poderá rescindir o contrato, ata de registro de preço ou anular a Nota de Empenho, em virtude de atraso superior a 90 (noventa) dias corridos.

15.2.2.2 Multa por inexecução total ou parcial do objeto contratado:

a) Poderá ser aplicada multa por inexecução parcial do ajuste no valor de 2% (dois por cento) do valor do Contrato e, quando for o caso pelo valor do Item não cumprido, caso a Contratada descumpra qualquer condição ajustada no contrato, ou da Nota de Empenho/Autorização Fornecimento/Ata de Registro Preços.

b) Quando a Contratada der causa à rescisão, será aplicada a multa por inexecução total do ajuste de 20% (vinte por cento) do valor atualizado do contrato, sem prejuízo da multa de mora ou das demais sanções de que trata este artigo.

15.2.3 impedimento de licitar e contratar;

15.2.3.1 A sanção prevista neste sub item será aplicada ao responsável pelas infrações administrativas quando não se justificar a imposição de penalidade mais grave, e impedirá o responsável de licitar ou contratar no âmbito desta prefeitura, pelo prazo máximo de 3 (três) anos.
15.2.4 declaração de inidoneidade para licitar ou contratar.

15.2.4.1 A sanção prevista neste sub item que justifiquem a imposição de penalidade mais grave que a sanção referida no sub item 15.2.3, e impedirá o responsável de licitar ou contratar no âmbito da Administração Pública direta e indireta de todos os entes federativos do Brasil, pelo prazo mínimo de 3 (três) anos e máximo de 6 (seis) anos.

15.3. As multas porventura aplicadas serão descontadas dos pagamentos devidos pela Prefeitura Municipal de SÃO JOÃO DOS PATOS/MA ou cobradas diretamente da empresa penalizada, amigável ou judicialmente, e poderão ser aplicadas cumulativamente às demais sanções.

15.4. A Empresa penalizada terá o direito de defesa que deverá ser exercido em até 05(cinco) dias úteis a contar da sua notificação da penalidade, podendo ocorrer a juntada de documentos e serem arroladas até 03 (três) testemunhas.

15.5. Serão considerados injustificados os atrasos não comunicados tempestivamente e indevidamente fundamentados, e a aceitação da justificativa ficará a critério da Prefeitura Municipal de SÃO JOÃO DOS PATOS/MA que deverá examinar a legalidade da conduta da empresa.



15.6. Comprovado impedimento ou reconhecida força maior, devidamente justificado e aceito pela Prefeitura Municipal de SÃO JOÃO DOS PATOS/MA, conforme procedimento esboçado no subitem anterior, a CONTRATADA ficará isenta das penalidades mencionadas nos subitens anteriores.

16 – DA DOTAÇÃO ORÇAMENTÁRIA:

16.1 As despesas serão custeadas através de recursos próprios, da seguinte dotação orçamentária:

02 – PODER EXECUTIVO

02 22 – SEC DE DESPORTO E LAZER

022200 – SEC DE DESPORTO E LAZER

27 812 0025 1047 0000 – CONSTRUÇÃO DE CENTROS ESPORTIVOS

4.4.90.51.00 OBRAS E INSTALAÇÕES

5 – FUDEB

02 – PODER EXECUTIVO

02 015 – FUNDO DE MANT. E DESEN. DA EDUCAÇÃO BÁSICA – FUNDEB

0201500 – FUNDO DE MANT. E DESEN. DA EDUCAÇÃO BÁSICA – FUNDEB

12 – EDUCAÇÃO

12 361 – ENSINO FUNDAMENTAL

12 361 0010 – ESCOLA DE QUALIDADE PARA TODOS

12 361 0010 1010 0000 – CONSTRUÇÃO, AMPLIAÇÃO E REFORMA DE ESCOLAS MUNICIPAIS

4.4.90.51.00 OBRAS E INSTALAÇÕES

17- ESTIMATIVA DE PREÇOS E PREÇOS REFERENCIAIS.

17.1 O custo estimado da total desta contratação é de R\$ 124.892,09 (cento e vinte e quatro mil, oitocentos e noventa e dois reais e nove centavos).

18. RELAÇÃO E QUANTITATIVO DOS SERVIÇOS

Item	Descrição	Und	Qnt	VAL. TOTAL
1	contratação de empresa para a prestação de serviços de cobertura em estrutura metálica para refeitório da unidade mais integral Eduardo Coelho Mendes, no município de São João dos Patos-MA	SRV	1	R\$ 124.892,09



ESTADO DO MARANHÃO
PREFEITURA DE SÃO JOÃO DOS PATOS - MA
Avenida Getúlio Vargas, 135 - Centro. CEP 65665-000
www.saojoaodospatos.ma.gov.br



DISPENSA ELETRÔNICA Nº 012/2025.

ANEXO II

PROJETO BÁSICO



PREFEITURA MUNICIPAL DE SÃO JOÃO DOS PATOS-MA
END: AVENIDA GETULIO VARGAS, 135-CENTRO CEP: 65665-000.
CNPJ: 06.089.668/0001-33 email: prefeituradesaojoaodospatos@yahoo.com.br

PREFEITURA MUNICIPAL DE SAO JOAO DOS PATOS - MA
COBERTURA EM ESTRUTURA METÁLICA PARA REFEITÓRIO DA UNIDADE MAIS INTEGRAL EDUARDO COELHO MENDES, NO MUNICIPIO DE SÃO JOÃO DOS PATOS-MA.
PLANILHA RESUMO

DATA BASE: SINAPI MA 05/2025, SEINFRA CE 28, ORSE SE 04/2025, COM DESONERAÇÃO LEIS SOCIAIS (%): 90,08 BDI (%): 24,80

ITEM	DESCRIÇÃO	TOTAL (R\$)	TOTAL (%)
1	TRABALHOS DE INICIO DE OBRA	2.612,52	2,09%
2	TRABALHOS DE SUPERESTRUTURA	44.662,04	35,76%
2.1	EXECUÇÃO DE BLOCO DE BASE DE PILAR METALICO	5.468,67	4,38%
2.2	EXECUÇÃO DE PILARES METALICOS	32.907,18	26,35%
2.3	EXECUÇÃO DE VIGAS TRELIÇAS METALICAS	6.286,19	5,03%
3	TRABALHOS DE COBERTURA	43.033,31	34,46%
4	TRABALHOS DE PAVIMENTAÇÃO	5.526,03	4,42%
5	INSTALAÇÕES ELETRICAS	8.337,87	6,68%
6	DIVERSOS	20.140,20	16,13%
7	TRABALHOS FINAL DA OBRA	580,12	0,46%
TOTAL		124.892,09	100,00%



PREFEITURA MUNICIPAL DE SÃO JOÃO DOS PATOS-MA
 END: AVENIDA GETULIO VARGAS, 135-CENTRO CEP: 65665-000.
 CNPJ: 06.089.668/0001-33 email: prefeituradesaojoaodospatos@yahoo.com.br

PREFEITURA MUNICIPAL DE SAO JOAO DOS PATOS - MA

COBERTURA EM ESTRUTURA METÁLICA PARA REFEITÓRIO DA UNIDADE MAIS INTEGRAL EDUARDO COELHO MENDES, NO MUNICÍPIO DE SÃO JOÃO DOS PATOS-MA.

PLANILHA ORÇAMENTÁRIA

DATA BASE: SINAPI MA 05/2025, SEINFRA CE 28, ORSE SE 04/2025, COM DESONERAÇÃO				LEIS SOCIAIS (%):		90,08	BDI (%):		24,80
ITEM	CÓDIGO	FONTE	DESCRIÇÃO	UNID.	QUANT.	P. UNIT. S/BDI	P. UNIT. C/BDI	TOTAL (R\$)	
1	TRABALHOS DE INICIO DE OBRA								2.612,52
1.1	103689	SINAPI	FORNECIMENTO E INSTALAÇÃO DE PLACA DE OBRA COM CHAPA GALVANIZADA E ESTRUTURA DE MADEIRA. AF_03/2022_PS	M2	4,50	465,19	580,56	2.612,52	
2	TRABALHOS DE SUPERESTRUTURA								44.662,04
2.1	EXECUÇÃO DE BLOCO DE BASE DE PILAR METALICO								5.468,67
2.1.1	96617	SINAPI	LASTRO DE CONCRETO MAGRO, APLICADO EM BLOCOS DE COROAMENTO OU SAPATAS, ESPESSURA DE 3 CM. AF_01/2024	M2	5,04	21,19	26,45	133,31	
2.1.2	97086	SINAPI	FABRICAÇÃO, MONTAGEM E DESMONTAGEM DE FORMA PARA RADIER, PISO DE CONCRETO OU LAJE SOBRE SOLO, EM MADEIRA SERRADA, 4 UTILIZAÇÕES. AF_09/2021	M2	20,16	127,46	159,07	3.206,85	
2.1.3	98557	SINAPI	IMPERMEABILIZAÇÃO DE SUPERFÍCIE COM EMULSÃO ASFÁLTICA, 2 DEMÃOS. AF_09/2023	M2	5,04	43,95	54,85	276,44	
2.1.4	C3402	SEINFRA	BLOCO DE ANCORAGEM EM CONCRETO CICLÓPICO	M3	1,54	963,65	1.202,64	1.852,07	
2.2	EXECUÇÃO DE PILARES METALICOS								32.907,18
2.2.1	12405/ORSE	ORSE	ESTRUTURA METÁLICA GALPÕES EM PÓRTICOS - COLUNAS/VIGAS EM TRELIÇA UDC127, TERÇAS E VIGAS LONGITUDINAIS EM UDC 127 E 150, 2 ÁGUAS, SEM LANTERNIN, VÃOS 10,01 A 20,0M, PINTADO 1 D OXIDO FERRO + 2 D ESMALTE EPÓXI BRANCO, EXCETO FORN. TELHAS - EXECUTADA	KG	1.400,00	18,13	22,66	31.725,54	
2.2.2	CHAPAMET	PRÓPRIA	CHAPA DE AÇO OU FERRO PARA BASE DE PILAR METÁLICO	M2	2,24	422,69	527,52	1.181,64	
2.3	EXECUÇÃO DE VIGAS TRELIÇAS METALICAS								6.286,19
2.3.1	12508/ORSE	ORSE	ESTRUTURA METÁLICA P/ COBERTURA C/VIGAS-TRELIÇA PRATT UDC75 E TERÇAS EM UDC 127, 2 ÁGUAS, SEM LANTERNIN, VÃOS 6,0 A 10,0M, PINTADO 1 D OXIDO FERRO + 2 D ESMALTE EPÓXI BRANCO, EXCETO FORN. TELHAS - EXECUTADA	M2	25,90	194,48	242,71	6.286,19	
3	TRABALHOS DE COBERTURA								43.033,31
3.1	92580	SINAPI	TRAMA DE AÇO COMPOSTA POR TERÇAS PARA TELHADOS DE ATÉ 2 ÁGUAS PARA TELHA ONDULADA DE FIBROCIMENTO, METÁLICA, PLÁSTICA OU TERMOACÚSTICA, INCLUSO TRANSPORTE VERTICAL. AF_07/2019	M2	129,78	46,27	57,74	7.493,50	
3.2	94216	SINAPI	TELHAMENTO COM TELHA METÁLICA TERMOACÚSTICA E = 30 MM, COM ATÉ 2 ÁGUAS, INCLUSO IÇAMENTO. AF_07/2019	M2	129,78	164,00	205,00	26.604,90	
3.3	94229	SINAPI	CALHA EM CHAPA DE AÇO GALVANIZADO NÚMERO 24, DESENVOLVIMENTO DE 100 CM, INCLUSO TRANSPORTE VERTICAL. AF_07/2019	M	50,40	142,05	177,28	8.934,91	
4	TRABALHOS DE PAVIMENTAÇÃO								5.526,03
4.1	87620	SINAPI	CONTRAPISO EM ARGAMASSA TRAÇO 1:4 (CIMENTO E AREIA), PREPARO MECÂNICO COM BETONEIRA 400 L, APLICADO EM ÁREAS SECAS SOBRE LAJE, ADERIDO, ACABAMENTO NÃO REFORÇADO, ESPESSURA 2CM. AF_07/2021	M2	129,78	34,12	42,58	5.526,03	
5	INSTALAÇÕES ELETRICAS								8.337,87
5.1	101875	SINAPI	QUADRO DE DISTRIBUIÇÃO DE ENERGIA EM CHAPA DE AÇO GALVANIZADO, DE EMBUTIR, COM BARRAMENTO TRIFÁSICO, PARA 12 DISJUNTORES DIN 100A - FORNECIMENTO E INSTALAÇÃO. AF_10/2020	UN	1,00	347,28	433,41	433,41	
5.2	91871	SINAPI	ELETRODUTO RÍGIDO ROSCÁVEL, PVC, DN 25 MM (3/4"), PARA CIRCUITOS TERMINAIS, INSTALADO EM PAREDE - FORNECIMENTO E INSTALAÇÃO. AF_03/2023	M	60,00	14,60	18,22	1.093,20	
5.3	91864	SINAPI	ELETRODUTO RÍGIDO ROSCÁVEL, PVC, DN 32 MM (1"), PARA CIRCUITOS TERMINAIS, INSTALADO EM FORRO - FORNECIMENTO E INSTALAÇÃO. AF_03/2023	M	40,00	15,97	19,93	797,20	
5.4	91926	SINAPI	CABO DE COBRE FLEXÍVEL ISOLADO, 2,5 MM ² , ANTI-CHAMA 450/750 V, PARA CIRCUITOS TERMINAIS - FORNECIMENTO E INSTALAÇÃO. AF_03/2023	M	100,00	4,76	5,94	594,00	
5.5	91928	SINAPI	CABO DE COBRE FLEXÍVEL ISOLADO, 4 MM ² , ANTI-CHAMA 450/750 V, PARA CIRCUITOS TERMINAIS - FORNECIMENTO E INSTALAÇÃO. AF_03/2023	M	60,00	7,41	9,25	555,00	
5.6	91930	SINAPI	CABO DE COBRE FLEXÍVEL ISOLADO, 6 MM ² , ANTI-CHAMA 450/750 V, PARA CIRCUITOS TERMINAIS - FORNECIMENTO E INSTALAÇÃO. AF_03/2023	M	30,00	10,40	12,98	389,40	
5.7	13537/ORSE	ORSE	REFLETOR MODULAR DE LED LINEAR PARA CAMPO OU QUADRA, 200W, IP68 DÚPLO, MÓDULOS N2, CORPO EM ALUMÍNIO, PINTURA ELETROSTÁTICA, PROTEÇÃO CONTRA CORROSÃO, 6500K, FP = >0.95, IRC = RA>80. FL = 22.000 LUMÉNS, VU = 50.000H, ÂNGULO DO FEIXE = 120°	UN	12,00	237,86	296,85	3.562,20	
5.8	101895	SINAPI	DISJUNTOR TERMOMAGNÉTICO TRIPOLAR, CORRENTE NOMINAL DE 125A - FORNECIMENTO E INSTALAÇÃO. AF_10/2020	UN	1,00	389,81	486,48	486,48	
5.9	101890	SINAPI	DISJUNTOR MONOPOLAR TIPO NEMA, CORRENTE NOMINAL DE 10 ATÉ 30A - FORNECIMENTO E INSTALAÇÃO. AF_10/2020	UN	4,00	15,04	18,77	75,08	
5.10	91997	SINAPI	TOMADA MÉDIA DE EMBUTIR (1 MÓDULO), 2P+T 20 A, INCLUINDO SUPORTE E PLACA - FORNECIMENTO E INSTALAÇÃO. AF_03/2023	UN	6,00	34,78	43,41	260,46	
5.11	97599	SINAPI	LUMINÁRIA DE EMERGÊNCIA, COM 30 LÂMPADAS LED DE 2 W, SEM REATOR - FORNECIMENTO E INSTALAÇÃO. AF_09/2024	UN	4,00	18,32	22,86	91,44	
6	DIVERSOS								20.140,20
6.1	86911	SINAPI	TORNEIRA CROMADA LONGA, DE PAREDE, 1/2" OU 3/4", PARA PIA DE COZINHA, PADRÃO POPULAR - FORNECIMENTO E INSTALAÇÃO. AF_01/2020	UN	6,00	128,61	160,51	963,06	
6.2	86936	SINAPI	CUBA DE EMBUTIR DE AÇO INOXIDÁVEL MÉDIA, INCLUSO VÁLVULA TIPO AMERICANA E SIFÃO TIPO GARRAFA EM METAL CROMADO - FORNECIMENTO E INSTALAÇÃO. AF_01/2020	UN	6,00	568,81	709,87	4.259,22	
6.3	86894	SINAPI	BANCADA DE MÁRMORE SINTÉTICO, DE 120 X 60CM, COM CUBA INTEGRADA - FORNECIMENTO E INSTALAÇÃO. AF_01/2020	UN	6,00	263,18	328,45	1.970,70	
6.4	PP.TUBH25	PRÓPRIA	(COMPOSICAO REPRESENTATIVA) DO SERVIÇO DE INSTALAÇÃO DE TUBOS DE PVC, SOLDÁVEL, ÁGUA FRIA, DN 25 MM (INSTALADO EM RAMAL, SUB-RAMAL, RAMAL DE DISTRIBUIÇÃO OU PRUMADA), INCLUSIVE CONEXÕES, CORTES E FIXAÇÕES, PARA PRÉDIOS. AF_10/2015 (REF: 91785-SINAPI-08/2023)	M	60,00	43,54	54,34	3.260,40	
6.5	PP.TUBS50	PRÓPRIA	(COMPOSICAO REPRESENTATIVA) DO SERVIÇO DE INSTALAÇÃO DE TUBO DE PVC, SÉRIE NORMAL, ESGOTO PREDIAL, DN 50 MM (INSTALADO EM RAMAL DE DESCARGA OU RAMAL DE ESGOTO SANITÁRIO), INCLUSIVE CONEXÕES, CORTES E FIXAÇÕES PARA, PRÉDIOS. AF_10/2015 (REF: 91793-SINAPI-08/2023)	M	60,00	96,52	120,46	7.227,60	

PREFEITURA MUNICIPAL DE SAO JOAO DOS PATOS - MA

COBERTURA EM ESTRUTURA METÁLICA PARA REFEITÓRIO DA UNIDADE MAIS INTEGRAL EDUARDO COELHO MENDES, NO MUNICIPIO DE SÃO JOÃO DOS PATOS-MA.

PLANILHA ORÇAMENTÁRIA

DATA BASE: SINAPI MA 05/2025, SEINFRA CE 28, ORSE SE 04/2025, COM DESONERAÇÃO

LEIS SOCIAIS (%):

90,08

BDI (%):

24,80

ITEM	CÓDIGO	FONTE	DESCRIÇÃO	UNID.	QUANT.	P. UNIT. S/BDI	P. UNIT. C/BDI	TOTAL (R\$)
6.6	89707	SINAPI	CAIXA SIFONADA, PVC, DN 100 X 100 X 50 MM, JUNTA ELÁSTICA, FORNECIDA E INSTALADA EM RAMAL DE DESCARGA OU EM RAMAL DE ESGOTO SANITÁRIO. AF_08/2022	UN	3,00	49,08	61,25	183,75
6.7	97896	SINAPI	CAIXA ENTERRADA HIDRÁULICA RETANGULAR, EM CONCRETO PRÉ-MOLDADO, DIMENSÕES INTERNAS: 0,4X0,4X0,4 M. AF_12/2020	UN	1,00	396,74	495,13	495,13
6.8	101907	SINAPI	EXTINTOR DE INCÊNDIO PORTÁTIL COM CARGA DE CO2 DE 6 KG, CLASSE BC - FORNECIMENTO E INSTALAÇÃO. AF_10/2020_PE	UN	2,00	713,28	890,17	1.780,34
7	TRABALHOS FINAL DA OBRA							580,12
7.1	99811	SINAPI	LIMPEZA DE CONTRAPISO COM VASSOURA A SECO. AF_04/2019	M2	129,78	3,58	4,47	580,12
TOTAL								124.892,09



PREFEITURA MUNICIPAL DE SÃO JOÃO DOS PATOS-MA
 END: AVENIDA GETULIO VARGAS, 135-CENTRO CEP: 65665-000.
 CNPJ: 06.089.668/0001-33 email: prefeituradesaojoaodospatos@yahoo.com.br

PREFEITURA MUNICIPAL DE SAO JOAO DOS PATOS - MA

COBERTURA EM ESTRUTURA METÁLICA PARA REFEITÓRIO DA UNIDADE MAIS INTEGRAL EDUARDO COELHO MENDES, NO MUNICIPIO DE SÃO JOÃO DOS PATOS-MA.

CRONOGRAMA FÍSICO-FINANCEIRO

DATA BASE: SINAPI MA 05/2025, SEINFRA CE 28, ORSE SE 04/2025, COM DESONERAÇÃO

LEIS SOCIAIS (%) 90,08 BDI (%): 24,80

ITEM	DESCRIÇÃO	TOTAL (R\$)	TOTAL (%)	30 DIAS		60 DIAS		90 DIAS		TOTAL (R\$)	TOTAL (%)	
											META	GERAL
1	TRABALHOS DE INICIO DE OBRA	2.612,52	2,09%	2.612,52	100,00%	0,00	0,00%	0,00	0,00%	2.612,52	100,00%	2,09%
2	TRABALHOS DE SUPERESTRUTURA	44.662,04	35,76%	22.331,02	50,00%	11.165,51	25,00%	11.165,51	25,00%	44.662,04	100,00%	35,76%
3	TRABALHOS DE COBERTURA	43.033,31	34,46%	21.516,66	50,00%	10.758,33	25,00%	10.758,33	25,00%	43.033,31	100,00%	34,46%
4	TRABALHOS DE PAVIMENTAÇÃO	5.526,03	4,42%	0,00	0,00%	2.763,02	50,00%	2.763,02	50,00%	5.526,03	100,00%	4,42%
5	INSTALAÇÕES ELETRICAS	8.337,87	6,68%	0,00	0,00%	0,00	0,00%	8.337,87	100,00%	8.337,87	100,00%	6,68%
6	DIVERSOS	20.140,20	16,13%	0,00	0,00%	0,00	0,00%	20.140,20	100,00%	20.140,20	100,00%	16,13%
7	TRABALHOS FINAL DA OBRA	580,12	0,46%	0,00	0,00%	0,00	0,00%	580,12	100,00%	580,12	100,00%	0,46%
TOTAL GERAL		124.892,09	100,00%	46.460,20	37,20%	24.686,85	19,77%	53.745,04	43,03%	124.892,09	100,00%	100,00%
TOTAL ACUMULADO				46.460,20	37,20%	71.147,05	56,97%	124.892,09	100,00%			



PREFEITURA MUNICIPAL DE SÃO JOÃO DOS PATOS-MA
END: AVENIDA GETULIO VARGAS, 135-CENTRO CEP: 65665-000.
CNPJ: 06.089.668/0001-33 email: prefeituradesaojoaodospatos@yahoo.com.br

PREFEITURA MUNICIPAL DE SAO JOAO DOS PATOS - MA

COBERTURA EM ESTRUTURA METÁLICA PARA REFEITÓRIO DA UNIDADE MAIS INTEGRAL EDUARDO COELHO MENDES, NO MUNICÍPIO DE SÃO JOÃO DOS PATOS-MA.

PLANILHA DE COMPOSIÇÕES UNITÁRIAS

DATA BASE: SINAPI MA 05/2025, SEINFRA CE 28, ORSE SE 04/2025, COM DESONERAÇÃO

LEIS SOCIAIS (%): 90,08 BDI (%): 24,80

CLASSE/TIPO	CÓDIGO	FONTE	DESCRIÇÃO	UNID.	COEF.	P. UNIT. (R\$)	TOTAL (R\$)
SINAV	103689	SINAPI	FORNECIMENTO E INSTALAÇÃO DE PLACA DE OBRA COM CHAPA GALVANIZADA E ESTRUTURA DE MADEIRA. AF_03/2022_PS	M2		465,19	
COMPOSICAO	102234	SINAPI	PINTURA IMUNIZANTE PARA MADEIRA, 2 DEMÃOS. AF_01/2021	M2	0,5	23,54	11,77
COMPOSICAO	88316	SINAPI	SERVENTE COM ENCARGOS COMPLEMENTARES	H	1,1186	21,72	24,29
COMPOSICAO	88262	SINAPI	CARPINTEIRO DE FORMAS COM ENCARGOS COMPLEMENTARES	H	0,3729	26,31	9,81
INSUMO	5069	SINAPI	PREGO DE ACO POLIDO COM CABECA 17 X 27 (2 1/2 X 11)	KG	0,0132	20,06	0,26
INSUMO	5065	SINAPI	PREGO DE ACO POLIDO COM CABECA 10 X 10 (7/8 X 17)	KG	0,0113	37,44	0,42
INSUMO	4813	SINAPI	PLACA DE OBRA (PARA CONSTRUCAO CIVIL) EM CHAPA GALVANIZADA *N. 22*, ADESIVADA, DE *2,4 X 1,2* M (SEM POSTES PARA FIXACAO)	M2	1	400,00	400,00
INSUMO	4509	SINAPI	SARRAFO *2,5 X 10* CM EM PINUS, MISTA OU EQUIVALENTE DA REGIAO - BRUTA	M	3,2083	5,81	18,64
TOTAL SEM BDI - 103689							465,19
TAXA DE BDI (24,80 %)							115,37
TOTAL COM BDI - 103689							580,56

CLASSE/TIPO	CÓDIGO	FONTE	DESCRIÇÃO	UNID.	COEF.	P. UNIT. (R\$)	TOTAL (R\$)
LAST	96617	SINAPI	LASTRO DE CONCRETO MAGRO, APLICADO EM BLOCOS DE COROAMENTO OU SAPATAS, ESPESURA DE 3 CM. AF_01/2024	M2		21,19	
COMPOSICAO	94968	SINAPI	CONCRETO MAGRO PARA LASTRO, TRAÇO 1:4,5:4,5 (EM MASSA SECA DE CIMENTO/ AREIA MÉDIA/ BRITA 1) - PREPARO MECÂNICO COM BETONEIRA 600 L. AF_05/2021	M3	0,0339	446,26	15,12
COMPOSICAO	88316	SINAPI	SERVENTE COM ENCARGOS COMPLEMENTARES	H	0,0508	21,72	1,10
COMPOSICAO	88309	SINAPI	PEDREIRO COM ENCARGOS COMPLEMENTARES	H	0,1863	26,70	4,97
TOTAL SEM BDI - 96617							21,19
TAXA DE BDI (24,80 %)							5,26
TOTAL COM BDI - 96617							26,45

CLASSE/TIPO	CÓDIGO	FONTE	DESCRIÇÃO	UNID.	COEF.	P. UNIT. (R\$)	TOTAL (R\$)
RADI	97086	SINAPI	FABRICAÇÃO, MONTAGEM E DESMONTAGEM DE FORMA PARA RADIER, PISO DE CONCRETO OU LAJE SOBRE SOLO, EM MADEIRA SERRADA, 4 UTILIZAÇÕES. AF_09/2021	M2		127,46	
COMPOSICAO	88262	SINAPI	CARPINTEIRO DE FORMAS COM ENCARGOS COMPLEMENTARES	H	2,357	26,31	62,01
COMPOSICAO	88239	SINAPI	AJUDANTE DE CARPINTEIRO COM ENCARGOS COMPLEMENTARES	H	1,444	22,24	32,11
INSUMO	6193	SINAPI	TABUA NAO APARELHADA *2,5 X 20* CM, EM MACARANDUBA/MASSARANDUBA, ANGELIM OU EQUIVALENTE DA REGIAO - BRUTA	M	1,38	18,37	25,35
INSUMO	5068	SINAPI	PREGO DE ACO POLIDO COM CABECA 17 X 21 (2 X 11)	KG	0,095	19,68	1,86
INSUMO	4517	SINAPI	SARRAFO *2,5 X 7,5* CM EM PINUS, MISTA OU EQUIVALENTE DA REGIAO - BRUTA	M	0,44	4,01	1,76
INSUMO	4491	SINAPI	PONTALETE *7,5 X 7,5* CM EM PINUS, MISTA OU EQUIVALENTE DA REGIAO - BRUTA	M	0,37	11,46	4,24
INSUMO	2692	SINAPI	DESMOLDANTE PROTETOR PARA FORMAS DE MADEIRA, DE BASE OLEOSA EMULSIONADA EM AGUA	L	0,017	7,80	0,13
TOTAL SEM BDI - 97086							127,46
TAXA DE BDI (24,80 %)							31,61
TOTAL COM BDI - 97086							159,07

CLASSE/TIPO	CÓDIGO	FONTE	DESCRIÇÃO	UNID.	COEF.	P. UNIT. (R\$)	TOTAL (R\$)
IMPEP	98557	SINAPI	IMPERMEABILIZAÇÃO DE SUPERFÍCIE COM EMULSÃO ASFÁLTICA, 2 DEMÃOS. AF_09/2023	M2		43,95	
COMPOSICAO	88270	SINAPI	IMPERMEABILIZADOR COM ENCARGOS COMPLEMENTARES	H	0,4299	26,70	11,47
COMPOSICAO	88243	SINAPI	AJUDANTE ESPECIALIZADO COM ENCARGOS COMPLEMENTARES	H	0,0969	22,52	2,18
INSUMO	626	SINAPI	MANTA LIQUIDA DE BASE ASFALTICA MODIFICADA COM A ADICAO DE ELASTOMEROS DILUIDOS EM SOLVENTE ORGANICO, APLICACAO A FRIO (MEMBRANA DE EMULSAO ASFALTICA PARA IMPERMEABILIZACAO FLEXIVEL)	KG	1,5	20,20	30,30
TOTAL SEM BDI - 98557							43,95
TAXA DE BDI (24,80 %)							10,90
TOTAL COM BDI - 98557							54,85

CLASSE/TIPO	CÓDIGO	FONTE	DESCRIÇÃO	UNID.	COEF.	P. UNIT. (R\$)	TOTAL (R\$)
	C3402	SEINFRA	BLOCO DE ANCORAGEM EM CONCRETO CICLÓPICO	M3		963,65	
COMPOSICAO	C0830	SEINFRA	CONCRETO CICLÓPICO FCK 15 MPa COM AGREGADO ADQUIRIDO	M3	1	653,53	653,53
COMPOSICAO	C1400	SEINFRA	FORMA DE TÁBUAS DE 1" DE 3A. P/FUNDAÇÕES UTIL. 5 X	M2	4	77,53	310,12
TOTAL SEM BDI - C3402							963,65
TAXA DE BDI (24,80 %)							238,99
TOTAL COM BDI - C3402							1.202,64

CLASSE/TIPO	CÓDIGO	FONTE	DESCRIÇÃO	UNID.	COEF.	P. UNIT. (R\$)	TOTAL (R\$)
	12405/ORSE	ORSE	ESTRUTURA METÁLICA GALPÕES EM PÓRTICOS - COLUNAS/VIGAS EM TRELIÇA UDC127, TERÇAS E VIGAS LONGITUDINAIS EM UDC 127 E 150, 2 ÁGUAS, SEM LANTERNIN, VÃOS 10,01 A 20,0M, PINTADO 1 D OXIDO FERRO + 2 D ESMALTE EPÓXI BRANCO, EXCETO FORN. TELHAS - EXECUTADA	KG		18,12	
COMPOSICAO	12399/ORSE	ORSE	ESTRUTURA METÁLICA GALPÕES EM PÓRTICOS - COLUNAS/VIGAS EM TRELIÇA UDC127, TERÇAS E VIGAS LONGITUDINAIS UDC 127 E 150, 2 ÁGUAS, SEM LANTERNIN, VÃOS 10,01 A 20,0M, PINTADA 1 D OXIDO FERRO + 2 D ESMALTE EPÓXI BRANCO, EXCETO FORN. TELHAS - EXECUTADA - R3	M2	0,056553781	320,56	18,12
TOTAL SEM BDI - 12405/ORSE							18,12
TAXA DE BDI (24,80 %)							4,49
TOTAL COM BDI - 12405/ORSE							22,61



PREFEITURA MUNICIPAL DE SÃO JOÃO DOS PATOS-MA
END: AVENIDA GETULIO VARGAS, 135-CENTRO CEP: 65665-000.
CNPJ: 06.089.668/0001-33 email: prefeituradesaojoaodospatos@yahoo.com.br

PREFEITURA MUNICIPAL DE SAO JOAO DOS PATOS - MA

COBERTURA EM ESTRUTURA METÁLICA PARA REFEITÓRIO DA UNIDADE MAIS INTEGRAL EDUARDO COELHO MENDES, NO MUNICÍPIO DE SÃO JOÃO DOS PATOS-MA.

PLANILHA DE COMPOSIÇÕES UNITÁRIAS

DATA BASE: SINAPI MA 05/2025, SEINFRA CE 28, ORSE SE 04/2025, COM DESONERAÇÃO

LEIS SOCIAIS (%): 90,08 BDI (%): 24,80

CLASSE/TIPO	CÓDIGO	FONTE	DESCRIÇÃO	UNID.	COEF.	P. UNIT. (R\$)	TOTAL (R\$)
SEDI	CHAPAMET	PRÓPRIA	CHAPA DE AÇO OU FERRO PARA BASE DE PILAR METÁLICO	M2		422,69	
COMPOSICAO	88316	SINAPI	SERVENTE COM ENCARGOS COMPLEMENTARES	H	0,2	21,72	4,34
COMPOSICAO	88278	SINAPI	MONTADOR DE ESTRUTURA METÁLICA COM ENCARGOS COMPLEMENTARES	H	0,3	21,94	6,58
COMPOSICAO	88317	SINAPI	SOLDADOR COM ENCARGOS COMPLEMENTARES	H	0,4	27,47	10,98
INSUMO	1335	SINAPI	CHAPA DE AÇO GROSSA, ASTM A36, E = 7/8" (22,23 MM) 174,28 KG/M2	KG	28	9,59	268,52
INSUMO	44072	SINAPI	PRIMER EPOXI / EPOXIDICO	L	0,1	99,25	9,92
INSUMO	7353	SINAPI	RESINA ACRILICA PREMIUM BASE AGUA - COR BRANCA	L	0,05	42,56	2,12
INSUMO	437	SINAPI	PARAFUSO M16 EM AÇO GALVANIZADO, COMPRIMENTO = 400 MM, DIAMETRO = 16 MM, ROSCA DUPLA	UN	4	28,35	113,40
INSUMO	10997	SINAPI	ELETRODO REVESTIDO AWS - E7018, DIAMETRO IGUAL A 4,00 MM	KG	0,3	22,00	6,60
INSUMO	13	SINAPI	ESTOPA	KG	0,01	23,09	0,23
TOTAL SEM BDI - CHAPAMET							422,69
TAXA DE BDI (24,80 %)							104,83
TOTAL COM BDI - CHAPAMET							527,52

CLASSE/TIPO	CÓDIGO	FONTE	DESCRIÇÃO	UNID.	COEF.	P. UNIT. (R\$)	TOTAL (R\$)
	12508/ORSE	ORSE	ESTRUTURA METÁLICA P/ COBERTURA C/VIGAS-TRELIÇA PRATT UDC75 E TERÇAS EM UDC 127, 2 ÁGUAS, SEM LANTERNIN, VÃOS 6,0 A 10,0M, PINTADO 1 D OXIDO FERRO + 2 D ESMALTE EPÓXI BRANCO, EXCETO FORN. TELHAS - EXECUTADA	M2		194,48	
INSUMO	00160/ORSE	ORSE	ALUGUEL DE ANDAIME METÁLICO TUBULAR SIMPLES - ALUGUEL DIÁRIO POR PEÇA	PXD	3,75	0,66	2,47
INSUMO	02454/ORSE	ORSE	CAMINHAO GUINDAUTO 11,5 T (M.BENZ - L 1620/57 - 184,0 HP)	H	0,11	143,72	15,80
INSUMO	04983/ORSE	ORSE	FURADEIRA INDUSTRIAL	H	0,19	2,78	0,52
INSUMO	08904/ORSE	ORSE	MÁQUINA DE SOLDA ELÉTRICA	H	0,19	4,00	0,76
INSUMO	1213	SINAPI	CARPINTEIRO DE FORMAS PARA CONCRETO (HORISTA)	H	0,19	17,90	3,40
INSUMO	6111	SINAPI	SERVENTE DE OBRAS (HORISTA)	H	0,34	13,11	4,45
INSUMO	6160	SINAPI	SOLDADOR (HORISTA)	H	0,11	17,90	1,96
COMPOSICAO	10549/ORSE	ORSE	ENCARGOS COMPLEMENTARES - SERVENTE	H	0,34	3,82	1,29
COMPOSICAO	10551/ORSE	ORSE	ENCARGOS COMPLEMENTARES - CARPINTEIRO	H	0,19	3,72	0,70
COMPOSICAO	10603/ORSE	ORSE	ENCARGOS COMPLEMENTARES - SOLDADOR	H	0,11	4,42	0,48
COMPOSICAO	12384/ORSE	ORSE	TRELIÇA METÁLICA PRATT, EM PERFIS UDC75X38X3,84KG/M, DIAGONAIS TRACIONADAS, P/ TELHADOS EM DUAS ÁGUAS SEM LANTERNIN, VÃOS 6,00 A 10,00M, PINTURA 01 DEMÃO EPOXI FUNDO ÓXIDO FERRO + 02 DEMÃOS ESMALTE EPOXI BRANCO - EXECUTADA	M	0,2	361,03	72,20
COMPOSICAO	12414/ORSE	ORSE	TERÇA METÁLICA, EM PERFIL UDC127X50X5,13, P/ USO EM COBERTURAS DE PÓRTICOS DIVERSOS VÃOS, PINTURA 01 DEMÃO EPOXI FUNDO ÓXIDO FERRO + 02 DEMÃOS ESMALTE EPOXI BRANCO	M	1	90,45	90,45
TOTAL SEM BDI - 12508/ORSE							194,48
TAXA DE BDI (24,80 %)							48,23
TOTAL COM BDI - 12508/ORSE							242,71

CLASSE/TIPO	CÓDIGO	FONTE	DESCRIÇÃO	UNID.	COEF.	P. UNIT. (R\$)	TOTAL (R\$)
ESTRC	92580	SINAPI	TRAMA DE AÇO COMPOSTA POR TERÇAS PARA TELHADOS DE ATÉ 2 ÁGUAS PARA TELHA ONDULADA DE FIBROCIMENTO, METÁLICA, PLÁSTICA OU TERMOACÚSTICA, INCLUSO TRANSPORTE VERTICAL. AF_07/2019	M2		46,27	
COMPOSICAO	93282	SINAPI	GUINCHO ELÉTRICO DE COLUNA, CAPACIDADE 400 KG, COM MOTO FREIO, MOTOR TRIFÁSICO DE 1,25 CV - CHI DIURNO. AF_03/2016	CHI	0,0094	22,05	0,20
COMPOSICAO	93281	SINAPI	GUINCHO ELÉTRICO DE COLUNA, CAPACIDADE 400 KG, COM MOTO FREIO, MOTOR TRIFÁSICO DE 1,25 CV - CHP DIURNO. AF_03/2016	CHP	0,0068	23,07	0,15
COMPOSICAO	88316	SINAPI	SERVENTE COM ENCARGOS COMPLEMENTARES	H	0,106	21,72	2,30
COMPOSICAO	88278	SINAPI	MONTADOR DE ESTRUTURA METÁLICA COM ENCARGOS COMPLEMENTARES	H	0,213	21,94	4,67
INSUMO	43083	SINAPI	PERFIL "U" ENRIJECIDO, EM CHAPA DOBRADA DE AÇO LAMINADO, E = 3,75 MM, H = 200 MM, L = 75 MM (9,94 KG/M)	KG	4,333	8,66	37,52
INSUMO	40549	SINAPI	PARAFUSO, COMUM, ASTM A307, SEXTAVADO, DIAMETRO 1/2" (12,7 MM), COMPRIMENTO 1" (25,4 MM)	CENTO	0,007	205,62	1,43
TOTAL SEM BDI - 92580							46,27
TAXA DE BDI (24,80 %)							11,47
TOTAL COM BDI - 92580							57,74

CLASSE/TIPO	CÓDIGO	FONTE	DESCRIÇÃO	UNID.	COEF.	P. UNIT. (R\$)	TOTAL (R\$)
TELHA	94216	SINAPI	TELHAMENTO COM TELHA METÁLICA TERMOACÚSTICA E = 30 MM, COM ATÉ 2 ÁGUAS, INCLUSO IÇAMENTO. AF_07/2019	M2		164,00	
COMPOSICAO	93282	SINAPI	GUINCHO ELÉTRICO DE COLUNA, CAPACIDADE 400 KG, COM MOTO FREIO, MOTOR TRIFÁSICO DE 1,25 CV - CHI DIURNO. AF_03/2016	CHI	0,0012	22,05	0,02
COMPOSICAO	93281	SINAPI	GUINCHO ELÉTRICO DE COLUNA, CAPACIDADE 400 KG, COM MOTO FREIO, MOTOR TRIFÁSICO DE 1,25 CV - CHP DIURNO. AF_03/2016	CHP	0,0009	23,07	0,02
COMPOSICAO	88323	SINAPI	TELHADISTA COM ENCARGOS COMPLEMENTARES	H	0,056	26,08	1,46



PREFEITURA MUNICIPAL DE SÃO JOÃO DOS PATOS-MA
END: AVENIDA GETULIO VARGAS, 135-CENTRO CEP: 65665-000.
CNPJ: 06.089.668/0001-33 email: prefeituradesaojoaodospatos@yahoo.com.br

PREFEITURA MUNICIPAL DE SAO JOAO DOS PATOS - MA

COBERTURA EM ESTRUTURA METÁLICA PARA REFEITÓRIO DA UNIDADE MAIS INTEGRAL EDUARDO COELHO MENDES, NO MUNICÍPIO DE SÃO JOÃO DOS PATOS-MA.

PLANILHA DE COMPOSIÇÕES UNITÁRIAS

DATA BASE: SINAPI MA 05/2025, SEINFRA CE 28, ORSE SE 04/2025, COM DESONERAÇÃO

LEIS SOCIAIS (%): 90,08 BDI (%): 24,80

COMPOSICAO	CÓDIGO	FONTE	DESCRIÇÃO	UNID.	COEF.	P. UNIT. (R\$)	TOTAL (R\$)
COMPOSICAO	88316	SINAPI	SERVENTE COM ENCARGOS COMPLEMENTARES	H	0,062	21,72	1,34
INSUMO	40740	SINAPI	TELHA GALVALUME COM ISOLAMENTO TERMOACUSTICO EM ESPUMA RIGIDA DE POLIURETANO (PU) INJETADO, ESPESSURA DE 30 MM, DENSIDADE DE 35 KG/M3, REVESTIMENTO EM TELHA TRAPEZOIDAL NAS DUAS FACES COM ESPESSURA DE 0,50 MM CADA, ACABAMENTO NATURAL (NAO INCLUI ACESSORIOS DE FIXACAO)	M2	0,934613077	166,70	155,80
INSUMO	11029	SINAPI	HASTE RETA PARA GANCHO DE FERRO GALVANIZADO, COM ROSCA 1/4" X 30 CM PARA FIXACAO DE TELHA METALICA, INCLUI PORCA E ARRUELAS DE VEDACAO	CJ	2	2,68	5,36
TOTAL SEM BDI - 94216							164,00
TAXA DE BDI (24,80 %)							40,67
TOTAL COM BDI - 94216							204,67

CLASSE/TIPO	CÓDIGO	FONTE	DESCRIÇÃO	UNID.	COEF.	P. UNIT. (R\$)	TOTAL (R\$)
TELHA	94229	SINAPI	CALHA EM CHAPA DE AÇO GALVANIZADO NÚMERO 24, DESENVOLVIMENTO DE 100 CM, INCLUSO TRANSPORTE VERTICAL. AF_07/2019	M		142,05	
COMPOSICAO	93282	SINAPI	GUINCHO ELÉTRICO DE COLUNA, CAPACIDADE 400 KG, COM MOTO FREIO, MOTOR TRIFÁSICO DE 1,25 CV - CHI DIURNO. AF_03/2016	CHI	0,0183	22,05	0,40
COMPOSICAO	93281	SINAPI	GUINCHO ELÉTRICO DE COLUNA, CAPACIDADE 400 KG, COM MOTO FREIO, MOTOR TRIFÁSICO DE 1,25 CV - CHP DIURNO. AF_03/2016	CHP	0,0132	23,07	0,30
COMPOSICAO	88323	SINAPI	TELHADISTA COM ENCARGOS COMPLEMENTARES	H	0,539	26,08	14,05
COMPOSICAO	88316	SINAPI	SERVENTE COM ENCARGOS COMPLEMENTARES	H	0,633	21,72	13,74
INSUMO	40784	SINAPI	CALHA QUADRADA DE CHAPA DE AÇO GALVANIZADA NUM 24, CORTE 100 CM	M	1,05	83,05	87,20
INSUMO	13388	SINAPI	SOLDA EM BARRA DE ESTANHO-CHUMBO 50/50	KG	0,18	107,06	19,27
INSUMO	5104	SINAPI	REBITE DE REPUXO EM ALUMINIO VAZADO, DIAMETRO 3,2 X 8 MM DE COMPRIMENTO (1KG = 1025 UNIDADES)	KG	0,0049	72,61	0,35
INSUMO	5061	SINAPI	PREGO DE AÇO POLIDO COM CABECA 18 X 27 (2 1/2 X 10)	KG	0,025	19,35	0,48
INSUMO	142	SINAPI	SELANTE ELASTICO MONOCOMPONENTE A BASE DE POLIURETANO (PU) PARA JUNTAS DIVERSAS	310ML	0,161	38,94	6,26
TOTAL SEM BDI - 94229							142,05
TAXA DE BDI (24,80 %)							35,23
TOTAL COM BDI - 94229							177,28

CLASSE/TIPO	CÓDIGO	FONTE	DESCRIÇÃO	UNID.	COEF.	P. UNIT. (R\$)	TOTAL (R\$)
CONTP	87620	SINAPI	CONTRAPISO EM ARGAMASSA TRAÇO 1:4 (CIMENTO E AREIA), PREPARO MECÂNICO COM BETONEIRA 400 L, APLICADO EM ÁREAS SECAS SOBRE LAJE, ADERIDO, ACABAMENTO NÃO REFORÇADO, ESPESSURA 2CM. AF_07/2021	M2		34,12	
COMPOSICAO	88316	SINAPI	SERVENTE COM ENCARGOS COMPLEMENTARES	H	0,107	21,72	2,32
COMPOSICAO	88309	SINAPI	PEDREIRO COM ENCARGOS COMPLEMENTARES	H	0,214	26,70	5,71
COMPOSICAO	87301	SINAPI	ARGAMASSA TRAÇO 1:4 (EM VOLUME DE CIMENTO E AREIA MÉDIA ÚMIDA) PARA CONTRAPISO, PREPARO MECÂNICO COM BETONEIRA 400 L. AF_08/2019	M3	0,031	717,08	22,22
INSUMO	7334	SINAPI	ADITIVO ADESIVO LIQUIDO PARA ARGAMASSAS DE REVESTIMENTOS CIMENTICIOS	L	0,21	16,36	3,43
INSUMO	1379	SINAPI	CIMENTO PORTLAND COMPOSTO CP II-32	KG	0,5	0,88	0,44
TOTAL SEM BDI - 87620							34,12
TAXA DE BDI (24,80 %)							8,46
TOTAL COM BDI - 87620							42,58

CLASSE/TIPO	CÓDIGO	FONTE	DESCRIÇÃO	UNID.	COEF.	P. UNIT. (R\$)	TOTAL (R\$)
INSTQ	101875	SINAPI	QUADRO DE DISTRIBUIÇÃO DE ENERGIA EM CHAPA DE AÇO GALVANIZADO, DE EMBUTIR, COM BARRAMENTO TRIFÁSICO, PARA 12 DISJUNTORES DIN 100A - FORNECIMENTO E INSTALAÇÃO. AF_10/2020	UN		347,28	
COMPOSICAO	88264	SINAPI	ELETRICISTA COM ENCARGOS COMPLEMENTARES	H	0,4811	27,02	12,99
COMPOSICAO	88247	SINAPI	AUXILIAR DE ELETRICISTA COM ENCARGOS COMPLEMENTARES	H	0,4811	22,80	10,96
COMPOSICAO	87367	SINAPI	ARGAMASSA TRAÇO 1:1:6 (EM VOLUME DE CIMENTO, CAL E AREIA MÉDIA ÚMIDA) PARA EMBOÇO/MASSA ÚNICA/ASSENTAMENTO DE ALVENARIA DE VEDAÇÃO, PREPARO MANUAL. AF_08/2019	M3	0,0117	792,70	9,27
INSUMO	13393	SINAPI	QUADRO DE DISTRIBUICAO COM BARRAMENTO TRIFASICO, DE EMBUTIR, EM CHAPA DE AÇO GALVANIZADO, PARA 12 DISJUNTORES DIN, 100 A	UN	1	314,06	314,06
TOTAL SEM BDI - 101875							347,28
TAXA DE BDI (24,80 %)							86,13



PREFEITURA MUNICIPAL DE SÃO JOÃO DOS PATOS-MA
END: AVENIDA GETULIO VARGAS, 135-CENTRO CEP: 65665-000.
CNPJ: 06.089.668/0001-33 email: prefeituradesaojoaodospatos@yahoo.com.br

PREFEITURA MUNICIPAL DE SAO JOAO DOS PATOS - MA

COBERTURA EM ESTRUTURA METÁLICA PARA REFEITÓRIO DA UNIDADE MAIS INTEGRAL EDUARDO COELHO MENDES, NO MUNICÍPIO DE SÃO JOÃO DOS PATOS-MA.

PLANILHA DE COMPOSIÇÕES UNITÁRIAS

DATA BASE: SINAPI MA 05/2025, SEINFRA CE 28, ORSE SE 04/2025, COM DESONERAÇÃO

LEIS SOCIAIS (%): 90,08 BDI (%): 24,80

TOTAL COM BDI - 101875	433,41
------------------------	--------

CLASSE/TIPO	CÓDIGO	FONTE	DESCRIÇÃO	UNID.	COEF.	P. UNIT. (R\$)	TOTAL (R\$)
INSTEM	91871	SINAPI	ELETRODUTO RÍGIDO ROSCÁVEL, PVC, DN 25 MM (3/4"), PARA CIRCUITOS TERMINAIS, INSTALADO EM PAREDE - FORNECIMENTO E INSTALAÇÃO. AF_03/2023	M		14,60	
COMPOSICAO	88264	SINAPI	ELETRICISTA COM ENCARGOS COMPLEMENTARES	H	0,177	27,02	4,78
COMPOSICAO	88247	SINAPI	AUXILIAR DE ELETRICISTA COM ENCARGOS COMPLEMENTARES	H	0,177	22,80	4,03
INSUMO	2674	SINAPI	ELETRODUTO DE PVC RIGIDO ROSCAVEL DE 3/4 ", SEM LUVA	M	1,017	5,70	5,79
TOTAL SEM BDI - 91871							14,60
TAXA DE BDI (24,80 %)							3,62
TOTAL COM BDI - 91871							18,22

CLASSE/TIPO	CÓDIGO	FONTE	DESCRIÇÃO	UNID.	COEF.	P. UNIT. (R\$)	TOTAL (R\$)
INSTEM	91864	SINAPI	ELETRODUTO RÍGIDO ROSCÁVEL, PVC, DN 32 MM (1"), PARA CIRCUITOS TERMINAIS, INSTALADO EM FORRO - FORNECIMENTO E INSTALAÇÃO. AF_03/2023	M		15,97	
COMPOSICAO	88264	SINAPI	ELETRICISTA COM ENCARGOS COMPLEMENTARES	H	0,139	27,02	3,75
COMPOSICAO	88247	SINAPI	AUXILIAR DE ELETRICISTA COM ENCARGOS COMPLEMENTARES	H	0,139	22,80	3,16
INSUMO	2685	SINAPI	ELETRODUTO DE PVC RIGIDO ROSCAVEL DE 1 ", SEM LUVA	M	1,017	8,91	9,06
TOTAL SEM BDI - 91864							15,97
TAXA DE BDI (24,80 %)							3,96
TOTAL COM BDI - 91864							19,93

CLASSE/TIPO	CÓDIGO	FONTE	DESCRIÇÃO	UNID.	COEF.	P. UNIT. (R\$)	TOTAL (R\$)
INSTEM	91926	SINAPI	CABO DE COBRE FLEXÍVEL ISOLADO, 2,5 MM ² , ANTI-CHAMA 450/750 V, PARA CIRCUITOS TERMINAIS - FORNECIMENTO E INSTALAÇÃO. AF_03/2023	M		4,76	
COMPOSICAO	88264	SINAPI	ELETRICISTA COM ENCARGOS COMPLEMENTARES	H	0,029	27,02	0,78
COMPOSICAO	88247	SINAPI	AUXILIAR DE ELETRICISTA COM ENCARGOS COMPLEMENTARES	H	0,029	22,80	0,66
INSUMO	21127	SINAPI	FITA ISOLANTE ADESIVA ANTICHAMA, USO ATE 750 V, EM ROLO DE 19 MM X 5 M	UN	0,0094	4,53	0,04
INSUMO	1014	SINAPI	CABO DE COBRE, FLEXIVEL, CLASSE 4 OU 5, ISOLACAO EM PVC/A, ANTICHAMA BWF-B, 1 CONDUTOR, 450/750 V, SECAO NOMINAL 2,5 MM2	M	1,2434	2,64	3,28
TOTAL SEM BDI - 91926							4,76
TAXA DE BDI (24,80 %)							1,18
TOTAL COM BDI - 91926							5,94

CLASSE/TIPO	CÓDIGO	FONTE	DESCRIÇÃO	UNID.	COEF.	P. UNIT. (R\$)	TOTAL (R\$)
INSTEM	91928	SINAPI	CABO DE COBRE FLEXÍVEL ISOLADO, 4 MM ² , ANTI-CHAMA 450/750 V, PARA CIRCUITOS TERMINAIS - FORNECIMENTO E INSTALAÇÃO. AF_03/2023	M		7,41	
COMPOSICAO	88264	SINAPI	ELETRICISTA COM ENCARGOS COMPLEMENTARES	H	0,039	27,02	1,05
COMPOSICAO	88247	SINAPI	AUXILIAR DE ELETRICISTA COM ENCARGOS COMPLEMENTARES	H	0,039	22,80	0,88
INSUMO	21127	SINAPI	FITA ISOLANTE ADESIVA ANTICHAMA, USO ATE 750 V, EM ROLO DE 19 MM X 5 M	UN	0,0094	4,53	0,04
INSUMO	981	SINAPI	CABO DE COBRE, FLEXIVEL, CLASSE 4 OU 5, ISOLACAO EM PVC/A, ANTICHAMA BWF-B, 1 CONDUTOR, 450/750 V, SECAO NOMINAL 4 MM2	M	1,2434	4,38	5,44
TOTAL SEM BDI - 91928							7,41
TAXA DE BDI (24,80 %)							1,84
TOTAL COM BDI - 91928							9,25

CLASSE/TIPO	CÓDIGO	FONTE	DESCRIÇÃO	UNID.	COEF.	P. UNIT. (R\$)	TOTAL (R\$)
INSTEM	91930	SINAPI	CABO DE COBRE FLEXÍVEL ISOLADO, 6 MM ² , ANTI-CHAMA 450/750 V, PARA CIRCUITOS TERMINAIS - FORNECIMENTO E INSTALAÇÃO. AF_03/2023	M		10,40	
COMPOSICAO	88264	SINAPI	ELETRICISTA COM ENCARGOS COMPLEMENTARES	H	0,051	27,02	1,37
COMPOSICAO	88247	SINAPI	AUXILIAR DE ELETRICISTA COM ENCARGOS COMPLEMENTARES	H	0,051	22,80	1,16
INSUMO	21127	SINAPI	FITA ISOLANTE ADESIVA ANTICHAMA, USO ATE 750 V, EM ROLO DE 19 MM X 5 M	UN	0,0094	4,53	0,04
INSUMO	982	SINAPI	CABO DE COBRE, FLEXIVEL, CLASSE 4 OU 5, ISOLACAO EM PVC/A, ANTICHAMA BWF-B, 1 CONDUTOR, 450/750 V, SECAO NOMINAL 6 MM2	M	1,2434	6,30	7,83
TOTAL SEM BDI - 91930							10,40



PREFEITURA MUNICIPAL DE SÃO JOÃO DOS PATOS-MA
END: AVENIDA GETULIO VARGAS, 135-CENTRO CEP: 65665-000.
CNPJ: 06.089.668/0001-33 email: prefeituradesaojoaodospatos@yahoo.com.br

PREFEITURA MUNICIPAL DE SAO JOAO DOS PATOS - MA

COBERTURA EM ESTRUTURA METÁLICA PARA REFEITÓRIO DA UNIDADE MAIS INTEGRAL EDUARDO COELHO MENDES, NO MUNICÍPIO DE SÃO JOÃO DOS PATOS-MA.

PLANILHA DE COMPOSIÇÕES UNITÁRIAS

DATA BASE: SINAPI MA 05/2025, SEINFRA CE 28, ORSE SE 04/2025, COM DESONERAÇÃO

LEIS SOCIAIS (%): 90,08 BDI (%): 24,80

TAXA DE BDI (24,80 %)	2,58
TOTAL COM BDI - 91930	12,98

CLASSE/TIPO	CÓDIGO	FONTE	DESCRIÇÃO	UNID.	COEF.	P. UNIT. (R\$)	TOTAL (R\$)
	13537/ORSE	ORSE	REFLETOR MODULAR DE LED LINEAR PARA CAMPO OU QUADRA, 200W, IP68 DÚPLO, MÓDULOS N2, CORPO EM ALUMÍNIO, PINTURA ELETROSTÁTICA, PROTEÇÃO CONTRA CORROSÃO, 6500K, FP = >0.95, IRC = RA>80. FL = 22.000 LUMÉNS, VU = 50.000H, ÂNGULO DO FEIXE = 120º	UN		237,86	
INSUMO	14271/ORSE	ORSE	REFLETOR MODULAR DE LED LINEAR PARA CAMPO OU QUADRA, 200W, IP68 DÚPLO, MÓDULOS N2, CORPO EM ALUMÍNIO, PINTURA ELETROSTÁTICA, PROTEÇÃO CONTRA CORROSÃO, 6500K, FP = >0.95, IRC = RA>80. FL = 22.000 LUMÉNS, VU = 50.000H, ÂNGULO DO FEIXE = 120º	UN	1	199,36	199,36
INSUMO	2436	SINAPI	ELETRICISTA (HORISTA)	H	1	17,90	17,90
INSUMO	6111	SINAPI	SERVENTE DE OBRAS (HORISTA)	H	1	13,11	13,11
COMPOSICAO	10549/ORSE	ORSE	ENCARGOS COMPLEMENTARES - SERVENTE	H	1	3,82	3,82
COMPOSICAO	10552/ORSE	ORSE	ENCARGOS COMPLEMENTARES - ELETRICISTA	H	1	3,67	3,67
TOTAL SEM BDI - 13537/ORSE							237,86
TAXA DE BDI (24,80 %)							58,99
TOTAL COM BDI - 13537/ORSE							296,85

CLASSE/TIPO	CÓDIGO	FONTE	DESCRIÇÃO	UNID.	COEF.	P. UNIT. (R\$)	TOTAL (R\$)
INSTQ	101895	SINAPI	DISJUNTOR TERMOMAGNÉTICO TRIPOLAR, CORRENTE NOMINAL DE 125A - FORNECIMENTO E INSTALAÇÃO. AF_10/2020	UN		389,81	
COMPOSICAO	88264	SINAPI	ELETRICISTA COM ENCARGOS COMPLEMENTARES	H	1,3232	27,02	35,75
COMPOSICAO	88247	SINAPI	AUXILIAR DE ELETRICISTA COM ENCARGOS COMPLEMENTARES	H	1,3232	22,80	30,16
INSUMO	2391	SINAPI	DISJUNTOR TERMOMAGNETICO TRIPOLAR 125 A / 425 V / ICC - 25 KA	UN	1	307,01	307,01
INSUMO	1578	SINAPI	TERMINAL A COMPRESSAO EM COBRE ESTANHADO PARA CABO 50 MM2, 1 FURO E 1 COMPRESSAO, PARA PARAFUSO DE FIXACAO M8	UN	3	5,63	16,89
TOTAL SEM BDI - 101895							389,81
TAXA DE BDI (24,80 %)							96,67
TOTAL COM BDI - 101895							486,48

CLASSE/TIPO	CÓDIGO	FONTE	DESCRIÇÃO	UNID.	COEF.	P. UNIT. (R\$)	TOTAL (R\$)
INSTQ	101890	SINAPI	DISJUNTOR MONOPOLAR TIPO NEMA, CORRENTE NOMINAL DE 10 ATÉ 30A - FORNECIMENTO E INSTALAÇÃO. AF_10/2020	UN		15,04	
COMPOSICAO	88264	SINAPI	ELETRICISTA COM ENCARGOS COMPLEMENTARES	H	0,0663	27,02	1,79
COMPOSICAO	88247	SINAPI	AUXILIAR DE ELETRICISTA COM ENCARGOS COMPLEMENTARES	H	0,0663	22,80	1,51
INSUMO	2370	SINAPI	DISJUNTOR TIPO NEMA, MONOPOLAR 10 ATE 30A, TENSAO MAXIMA DE 240 V	UN	1	10,38	10,38
INSUMO	1571	SINAPI	TERMINAL A COMPRESSAO EM COBRE ESTANHADO PARA CABO 4 MM2, 1 FURO E 1 COMPRESSAO, PARA PARAFUSO DE FIXACAO M5	UN	1	1,36	1,36
TOTAL SEM BDI - 101890							15,04
TAXA DE BDI (24,80 %)							3,73
TOTAL COM BDI - 101890							18,77

CLASSE/TIPO	CÓDIGO	FONTE	DESCRIÇÃO	UNID.	COEF.	P. UNIT. (R\$)	TOTAL (R\$)
INSTEM	91997	SINAPI	TOMADA MÉDIA DE EMBUTIR (1 MÓDULO), 2P+T 20 A, INCLUINDO SUPORTE E PLACA - FORNECIMENTO E INSTALAÇÃO. AF_03/2023	UN		34,78	
COMPOSICAO	91995	SINAPI	TOMADA MÉDIA DE EMBUTIR (1 MÓDULO), 2P+T 20 A, SEM SUPORTE E SEM PLACA - FORNECIMENTO E INSTALAÇÃO. AF_03/2023	UN	1	24,55	24,55
COMPOSICAO	91946	SINAPI	SUPORTE PARAFUSADO COM PLACA DE ENCAIXE 4" X 2" MÉDIO (1,30 M DO PISO) PARA PONTO ELÉTRICO - FORNECIMENTO E INSTALAÇÃO. AF_03/2023	UN	1	10,23	10,23
TOTAL SEM BDI - 91997							34,78
TAXA DE BDI (24,80 %)							8,63
TOTAL COM BDI - 91997							43,41

CLASSE/TIPO	CÓDIGO	FONTE	DESCRIÇÃO	UNID.	COEF.	P. UNIT. (R\$)	TOTAL (R\$)
ILUM	97599	SINAPI	LUMINÁRIA DE EMERGÊNCIA, COM 30 LÂMPADAS LED DE 2 W, SEM REATOR - FORNECIMENTO E INSTALAÇÃO. AF_09/2024	UN		18,32	
COMPOSICAO	88264	SINAPI	ELETRICISTA COM ENCARGOS COMPLEMENTARES	H	0,1765	27,02	4,76



PREFEITURA MUNICIPAL DE SÃO JOÃO DOS PATOS-MA
END: AVENIDA GETULIO VARGAS, 135-CENTRO CEP: 65665-000.
CNPJ: 06.089.668/0001-33 email: prefeituradesaojoaodospatos@yahoo.com.br

PREFEITURA MUNICIPAL DE SAO JOAO DOS PATOS - MA

COBERTURA EM ESTRUTURA METÁLICA PARA REFEITÓRIO DA UNIDADE MAIS INTEGRAL EDUARDO COELHO MENDES, NO MUNICÍPIO DE SÃO JOÃO DOS PATOS-MA.

PLANILHA DE COMPOSIÇÕES UNITÁRIAS

DATA BASE: SINAPI MA 05/2025, SEINFRA CE 28, ORSE SE 04/2025, COM DESONERAÇÃO

LEIS SOCIAIS (%): 90,08 BDI (%): 24,80

COMPOSICAO	88247	SINAPI	AUXILIAR DE ELETRICISTA COM ENCARGOS COMPLEMENTARES	H	0,0551562	22,80	1,25
INSUMO	38774	SINAPI	LUMINARIA DE EMERGENCIA 30 LEDS, POTENCIA 2 W, BATERIA DE LITIO, AUTONOMIA DE 6 HORAS	UN	1	12,31	12,31
TOTAL SEM BDI - 97599							18,32
TAXA DE BDI (24,80 %)							4,54
TOTAL COM BDI - 97599							22,86

CLASSE/TIPO	CÓDIGO	FONTE	DESCRIÇÃO	UNID.	COEF.	P. UNIT. (R\$)	TOTAL (R\$)
LOUC	86911	SINAPI	TORNEIRA CROMADA LONGA, DE PAREDE, 1/2" OU 3/4", PARA PIA DE COZINHA, PADRÃO POPULAR - FORNECIMENTO E INSTALAÇÃO. AF_01/2020	UN		128,61	
COMPOSICAO	88316	SINAPI	SERVEnte COM ENCARGOS COMPLEMENTARES	H	0,0367	21,72	0,79
COMPOSICAO	88267	SINAPI	ENCANADOR OU BOMBEIRO HIDRÁULICO COM ENCARGOS COMPLEMENTARES	H	0,1164	26,00	3,02
INSUMO	13416	SINAPI	TORNEIRA METALICA CROMADA, RETA, DE PAREDE, PARA COZINHA, SEM BICO, SEM AREJADOR, PADRAO POPULAR, 1/2" OU 3/4"	UN	1	124,70	124,70
INSUMO	3146	SINAPI	FITA VEDA ROSCA, EM PTFE, ROLO DE 18 MM X 10 M (L X C)	UN	0,021	4,90	0,10
TOTAL SEM BDI - 86911							128,61
TAXA DE BDI (24,80 %)							31,90
TOTAL COM BDI - 86911							160,51

CLASSE/TIPO	CÓDIGO	FONTE	DESCRIÇÃO	UNID.	COEF.	P. UNIT. (R\$)	TOTAL (R\$)
LOUC	86936	SINAPI	CUBA DE EMBUTIR DE AÇO INOXIDÁVEL MÉDIA, INCLUSO VÁLVULA TIPO AMERICANA E SIFÃO TIPO GARRAFA EM METAL CROMADO - FORNECIMENTO E INSTALAÇÃO. AF_01/2020	UN		568,81	
COMPOSICAO	86900	SINAPI	CUBA DE EMBUTIR RETANGULAR DE AÇO INOXIDÁVEL, 46 X 30 X 12 CM - FORNECIMENTO E INSTALAÇÃO. AF_01/2020	UN	1	225,08	225,08
COMPOSICAO	86881	SINAPI	SIFÃO DO TIPO GARRAFA EM METAL CROMADO 1 X 1.1/2" - FORNECIMENTO E INSTALAÇÃO. AF_01/2020	UN	1	254,12	254,12
COMPOSICAO	86878	SINAPI	VÁLVULA EM METAL CROMADO TIPO AMERICANA 3.1/2" X 1.1/2" PARA PIA - FORNECIMENTO E INSTALAÇÃO. AF_01/2020	UN	1	89,61	89,61
TOTAL SEM BDI - 86936							568,81
TAXA DE BDI (24,80 %)							141,06
TOTAL COM BDI - 86936							709,87

CLASSE/TIPO	CÓDIGO	FONTE	DESCRIÇÃO	UNID.	COEF.	P. UNIT. (R\$)	TOTAL (R\$)
LOUC	86894	SINAPI	BANCADA DE MÁRMORE SINTÉTICO, DE 120 X 60CM, COM CUBA INTEGRADA - FORNECIMENTO E INSTALAÇÃO. AF_01/2020	UN		263,18	
COMPOSICAO	88316	SINAPI	SERVEnte COM ENCARGOS COMPLEMENTARES	H	0,6359	21,72	13,81
COMPOSICAO	88267	SINAPI	ENCANADOR OU BOMBEIRO HIDRÁULICO COM ENCARGOS COMPLEMENTARES	H	0,8254	26,00	21,46
INSUMO	37591	SINAPI	SUPORTE MAO-FRANCESA EM ACO, ABAS IGUAIS 40 CM, CAPACIDADE MINIMA 70 KG, BRANCO	UN	2	20,27	40,54
INSUMO	37329	SINAPI	REJUNTE EPOXI, QUALQUER COR	KG	0,0936	127,38	11,92
INSUMO	7568	SINAPI	BUCHA DE NYLON SEM ABA S10, COM PARAFUSO DE 6,10 X 65 MM EM ACO ZINCADO COM ROSCA SOBERBA, CABECA CHATA E FENDA PHILLIPS	UN	4	0,61	2,44
INSUMO	4823	SINAPI	MASSA PLASTICA PARA MARMORE/GRANITO	KG	0,0692	42,08	2,91
INSUMO	541	SINAPI	BANCADA DE MARMORE SINTETICO COM UMA CUBA, 120 X *60* CM	UN	1	170,10	170,10
TOTAL SEM BDI - 86894							263,18
TAXA DE BDI (24,80 %)							65,27
TOTAL COM BDI - 86894							328,45

CLASSE/TIPO	CÓDIGO	FONTE	DESCRIÇÃO	UNID.	COEF.	P. UNIT. (R\$)	TOTAL (R\$)
INHI	PP.TUBH25	PRÓPRIA	(COMPOSICAO REPRESENTATIVA) DO SERVIÇO DE INSTALAÇÃO DE TUBOS DE PVC, SOLDÁVEL, ÁGUA FRIA, DN 25 MM (INSTALADO EM RAMAL, SUB-RAMAL, RAMAL DE DISTRIBUIÇÃO OU PRUMADA), INCLUSIVE CONEXÕES, CORTES E FIXAÇÕES, PARA PRÉDIOS. AF_10/2015 (REF: 91785-SINAPI-08/2023)	M		43,54	
COMPOSICAO	89356	SINAPI	TUBO, PVC, SOLDÁVEL, DE 25MM, INSTALADO EM RAMAL OU SUB-RAMAL DE ÁGUA - FORNECIMENTO E INSTALAÇÃO. AF_06/2022	M	0,794	22,70	18,02
COMPOSICAO	89362	SINAPI	JOELHO 90 GRAUS, PVC, SOLDÁVEL, DN 25MM, INSTALADO EM RAMAL OU SUB-RAMAL DE ÁGUA - FORNECIMENTO E INSTALAÇÃO. AF_06/2022	UN	0,6543	9,05	5,92



PREFEITURA MUNICIPAL DE SÃO JOÃO DOS PATOS-MA
END: AVENIDA GETULIO VARGAS, 135-CENTRO CEP: 65665-000.
CNPJ: 06.089.668/0001-33 email: prefeituradesaojoaodospatos@yahoo.com.br

PREFEITURA MUNICIPAL DE SAO JOAO DOS PATOS - MA

COBERTURA EM ESTRUTURA METÁLICA PARA REFEITÓRIO DA UNIDADE MAIS INTEGRAL EDUARDO COELHO MENDES, NO MUNICÍPIO DE SÃO JOÃO DOS PATOS-MA.

PLANILHA DE COMPOSIÇÕES UNITÁRIAS

DATA BASE: SINAPI MA 05/2025, SEINFRA CE 28, ORSE SE 04/2025, COM DESONERAÇÃO

LEIS SOCIAIS (%): 90,08 BDI (%): 24,80

COMPOSICAO	89366	SINAPI	JOELHO 90 GRAUS COM BUCHA DE LATÃO, PVC, SOLDÁVEL, DN 25MM, X 3/4 INSTALADO EM RAMAL OU SUB-RAMAL DE ÁGUA - FORNECIMENTO E INSTALAÇÃO. AF_06/2022	UN	0,1694	15,62	2,64
COMPOSICAO	89378	SINAPI	LUVA, PVC, SOLDÁVEL, DN 25MM, INSTALADO EM RAMAL OU SUB-RAMAL DE ÁGUA - FORNECIMENTO E INSTALAÇÃO. AF_06/2022	UN	0,0773	6,71	0,51
COMPOSICAO	89383	SINAPI	ADAPTADOR CURTO COM BOLSA E ROSCA PARA REGISTRO, PVC, SOLDÁVEL, DN 25MM X 3/4, INSTALADO EM RAMAL OU SUB-RAMAL DE ÁGUA - FORNECIMENTO E INSTALAÇÃO. AF_06/2022	UN	0,6522	6,30	4,10
COMPOSICAO	89395	SINAPI	TE, PVC, SOLDÁVEL, DN 25MM, INSTALADO EM RAMAL OU SUB-RAMAL DE ÁGUA - FORNECIMENTO E INSTALAÇÃO. AF_06/2022	UN	0,3037	12,47	3,78
COMPOSICAO	89396	SINAPI	TÊ COM BUCHA DE LATÃO NA BOLSA CENTRAL, PVC, SOLDÁVEL, DN 25MM X 1/2, INSTALADO EM RAMAL OU SUB-RAMAL DE ÁGUA - FORNECIMENTO E INSTALAÇÃO. AF_06/2022	UN	0,0168	19,58	0,32
COMPOSICAO	89400	SINAPI	TÊ DE REDUÇÃO, PVC, SOLDÁVEL, DN 32MM X 25MM, INSTALADO EM RAMAL OU SUB-RAMAL DE ÁGUA - FORNECIMENTO E INSTALAÇÃO. AF_06/2022	UN	0,0115	19,08	0,21
COMPOSICAO	89402	SINAPI	TUBO, PVC, SOLDÁVEL, DE 25MM, INSTALADO EM RAMAL DE DISTRIBUIÇÃO DE ÁGUA - FORNECIMENTO E INSTALAÇÃO. AF_06/2022	M	0,078	11,96	0,93
COMPOSICAO	89408	SINAPI	JOELHO 90 GRAUS, PVC, SOLDÁVEL, DN 25MM, INSTALADO EM RAMAL DE DISTRIBUIÇÃO DE ÁGUA - FORNECIMENTO E INSTALAÇÃO. AF_06/2022	UN	0,0076	8,26	0,06
COMPOSICAO	89424	SINAPI	LUVA, PVC, SOLDÁVEL, DN 25MM, INSTALADO EM RAMAL DE DISTRIBUIÇÃO DE ÁGUA - FORNECIMENTO E INSTALAÇÃO. AF_06/2022	UN	0,0135	6,18	0,08
COMPOSICAO	89440	SINAPI	TE, PVC, SOLDÁVEL, DN 25MM, INSTALADO EM RAMAL DE DISTRIBUIÇÃO DE ÁGUA - FORNECIMENTO E INSTALAÇÃO. AF_06/2022	UN	0,0017	11,44	0,01
COMPOSICAO	89445	SINAPI	TÊ DE REDUÇÃO, PVC, SOLDÁVEL, DN 32MM X 25MM, INSTALADO EM RAMAL DE DISTRIBUIÇÃO DE ÁGUA - FORNECIMENTO E INSTALAÇÃO. AF_06/2022	UN	0,0034	17,95	0,06
COMPOSICAO	89446	SINAPI	TUBO, PVC, SOLDÁVEL, DE 25MM, INSTALADO EM PRUMADA DE ÁGUA - FORNECIMENTO E INSTALAÇÃO. AF_06/2022	M	0,128	5,21	0,66
COMPOSICAO	89481	SINAPI	JOELHO 90 GRAUS, PVC, SOLDÁVEL, DN 25MM, INSTALADO EM PRUMADA DE ÁGUA - FORNECIMENTO E INSTALAÇÃO. AF_06/2022	UN	0,067	5,08	0,34
COMPOSICAO	89528	SINAPI	LUVA, PVC, SOLDÁVEL, DN 25MM, INSTALADO EM PRUMADA DE ÁGUA - FORNECIMENTO E INSTALAÇÃO. AF_06/2022	UN	0,0135	4,04	0,05
COMPOSICAO	89532	SINAPI	LUVA DE REDUÇÃO, PVC, SOLDÁVEL, DN 32MM X 25MM, INSTALADO EM PRUMADA DE ÁGUA - FORNECIMENTO E INSTALAÇÃO. AF_06/2022	UN	0,0461	6,74	0,31
COMPOSICAO	89622	SINAPI	TÊ DE REDUÇÃO, PVC, SOLDÁVEL, DN 32MM X 25MM, INSTALADO EM PRUMADA DE ÁGUA - FORNECIMENTO E INSTALAÇÃO. AF_06/2022	UN	0,0385	13,36	0,51
COMPOSICAO	89627	SINAPI	TÊ DE REDUÇÃO, PVC, SOLDÁVEL, DN 50MM X 25MM, INSTALADO EM PRUMADA DE ÁGUA - FORNECIMENTO E INSTALAÇÃO. AF_06/2022	UN	0,0031	18,99	0,05
COMPOSICAO	90436	SINAPI	FURO MANUAL EM ALVENARIA, PARA INSTALAÇÕES HIDRÁULICAS, DIÂMETROS MENORES OU IGUAIS A 40 MM. AF_09/2023	UN	0,0083	14,04	0,11
COMPOSICAO	90443	SINAPI	RASGO LINEAR MANUAL EM ALVENARIA, PARA RAMAIS/ DISTRIBUIÇÃO DE INSTALAÇÕES HIDRÁULICAS, DIÂMETROS MENORES OU IGUAIS A 40 MM. AF_09/2023	M	0,2006	7,54	1,51
COMPOSICAO	90453	SINAPI	PASSANTE TIPO TUBO COM DIÂMETRO DE 40 MM, FIXADO EM LAJE, PARA PASSAGEM DE TUBULAÇÕES COM NO MÁXIMO 32 MM DE DIÂMETRO. AF_09/2023	UN	0,0071	3,75	0,02
COMPOSICAO	90466	SINAPI	CHUMBAMENTO LINEAR EM ALVENARIA PARA RAMAIS/DISTRIBUIÇÃO DE INSTALAÇÕES HIDRÁULICAS COM DIÂMETROS MENORES OU IGUAIS A 40 MM. AF_09/2023	M	0,2006	15,23	3,05
COMPOSICAO	91185	SINAPI	FIXAÇÃO DE TUBOS HORIZONTAIS DE PVC ÁGUA, PVC ESGOTO, PVC ÁGUA PLUVIAL, CPVC, PPR, COBRE OU AÇO, DIÂMETROS MENORES OU IGUAIS A 40 MM, COM ABRAÇADEIRA METÁLICA FLEXÍVEL 18 MM, FIXADA DIRETAMENTE NA LAJE. AF_09/2023	M	0,0092	23,76	0,21
COMPOSICAO	91190	SINAPI	CHUMBAMENTO PONTUAL EM PASSAGEM DE TUBO COM DIÂMETRO MENOR OU IGUAL A 40 MM. AF_09/2023	UN	0,0083	10,81	0,08
TOTAL SEM BDI - PP.TUBH25							43,54
TAXA DE BDI (24,80 %)							10,80
TOTAL COM BDI - PP.TUBH25							54,34



PREFEITURA MUNICIPAL DE SÃO JOÃO DOS PATOS-MA
END: AVENIDA GETULIO VARGAS, 135-CENTRO CEP: 65665-000.
CNPJ: 06.089.668/0001-33 email: prefeituradesaojoaodospatos@yahoo.com.br

PREFEITURA MUNICIPAL DE SAO JOAO DOS PATOS - MA

COBERTURA EM ESTRUTURA METÁLICA PARA REFEITÓRIO DA UNIDADE MAIS INTEGRAL EDUARDO COELHO MENDES, NO MUNICÍPIO DE SÃO JOÃO DOS PATOS-MA.

PLANILHA DE COMPOSIÇÕES UNITÁRIAS

DATA BASE: SINAPI MA 05/2025, SEINFRA CE 28, ORSE SE 04/2025, COM DESONERAÇÃO

LEIS SOCIAIS (%): 90,08 BDI (%): 24,80

CLASSE/TIPO	CÓDIGO	FONTE	DESCRIÇÃO	UNID.	COEF.	P. UNIT. (R\$)	TOTAL (R\$)
INHI	PP.TUBS50	PRÓPRIA	(COMPOSICAO REPRESENTATIVA) DO SERVIÇO DE INSTALAÇÃO DE TUBO DE PVC, SÉRIE NORMAL, ESGOTO PREDIAL, DN 50 MM (INSTALADO EM RAMAL DE DESCARGA OU RAMAL DE ESGOTO SANITÁRIO), INCLUSIVE CONEXÕES, CORTES E FIXAÇÕES PARA, PRÉDIOS. AF_10/2015 (REF: 91793-SINAPI-08/2023)	M		96,52	
COMPOSICAO	89712	SINAPI	TUBO PVC, SERIE NORMAL, ESGOTO PREDIAL, DN 50 MM, FORNECIDO E INSTALADO EM RAMAL DE DESCARGA OU RAMAL DE ESGOTO SANITÁRIO. AF_08/2022	M	1	25,46	25,46
COMPOSICAO	89731	SINAPI	JOELHO 90 GRAUS, PVC, SERIE NORMAL, ESGOTO PREDIAL, DN 50 MM, JUNTA ELÁSTICA, FORNECIDO E INSTALADO EM RAMAL DE DESCARGA OU RAMAL DE ESGOTO SANITÁRIO. AF_08/2022	UN	1,4223	14,89	21,17
COMPOSICAO	89732	SINAPI	JOELHO 45 GRAUS, PVC, SERIE NORMAL, ESGOTO PREDIAL, DN 50 MM, JUNTA ELÁSTICA, FORNECIDO E INSTALADO EM RAMAL DE DESCARGA OU RAMAL DE ESGOTO SANITÁRIO. AF_08/2022	UN	1,4991	15,55	23,31
COMPOSICAO	89753	SINAPI	LUVA SIMPLES, PVC, SERIE NORMAL, ESGOTO PREDIAL, DN 50 MM, JUNTA ELÁSTICA, FORNECIDO E INSTALADO EM RAMAL DE DESCARGA OU RAMAL DE ESGOTO SANITÁRIO. AF_08/2022	UN	1,2919	8,65	11,17
COMPOSICAO	89784	SINAPI	TE, PVC, SERIE NORMAL, ESGOTO PREDIAL, DN 50 X 50 MM, JUNTA ELÁSTICA, FORNECIDO E INSTALADO EM RAMAL DE DESCARGA OU RAMAL DE ESGOTO SANITÁRIO. AF_08/2022	UN	0,07	23,87	1,67
COMPOSICAO	89813	SINAPI	LUVA SIMPLES, PVC, SERIE NORMAL, ESGOTO PREDIAL, DN 50 MM, JUNTA ELÁSTICA, FORNECIDO E INSTALADO EM PRUMADA DE ESGOTO SANITÁRIO OU VENTILAÇÃO. AF_08/2022	UN	0,0278	5,27	0,14
COMPOSICAO	90437	SINAPI	FURO MANUAL EM ALVENARIA, PARA INSTALAÇÕES HIDRÁULICAS, DIÂMETROS MAIORES QUE 40 MM E MENORES OU IGUAIS A 75 MM. AF_09/2023	UN	0,1718	37,42	6,42
COMPOSICAO	90454	SINAPI	PASSANTE TIPO TUBO COM DIÂMETRO DE 75 MM, FIXADO EM LAJE, PARA PASSAGEM DE TUBULAÇÕES COM NO MÁXIMO 50 MM DE DIÂMETRO. AF_09/2023	UN	0,0421	5,94	0,25
COMPOSICAO	90467	SINAPI	CHUMBAMENTO LINEAR EM ALVENARIA PARA RAMAIS/DISTRIBUIÇÃO DE INSTALAÇÕES HIDRÁULICAS COM DIÂMETROS MAIORES QUE 40 MM E MENORES OU IGUAIS A 75 MM. AF_09/2023	M	0,1074	22,93	2,46
COMPOSICAO	91186	SINAPI	FIXAÇÃO DE TUBOS HORIZONTAIS DE PVC ÁGUA, PVC ESGOTO, PVC ÁGUA PLUVIAL, CPVC, PPR, COBRE OU AÇO, DIÂMETROS MAIORES QUE 40 MM E MENORES OU IGUAIS A 75 MM, COM ABRAÇADEIRA METÁLICA FLEXÍVEL 18 MM, FIXADA DIRETAMENTE NA LAJE. AF_09/2023	M	0,0353	26,14	0,92
COMPOSICAO	91191	SINAPI	CHUMBAMENTO PONTUAL EM PASSAGEM DE TUBO COM DIÂMETROS ENTRE 40 MM E 75 MM. AF_09/2023	UN	0,1718	15,43	2,65
COMPOSICAO	91222	SINAPI	RASGO LINEAR MANUAL EM ALVENARIA, PARA RAMAIS/ DISTRIBUIÇÃO DE INSTALAÇÕES HIDRÁULICAS, DIÂMETROS MAIORES QUE 40 MM E MENORES OU IGUAIS A 75 MM. AF_09/2023	M	0,1074	8,38	0,90
TOTAL SEM BDI - PP.TUBS50							96,52
TAXA DE BDI (24,80 %)							23,94
TOTAL COM BDI - PP.TUBS50							120,46

CLASSE/TIPO	CÓDIGO	FONTE	DESCRIÇÃO	UNID.	COEF.	P. UNIT. (R\$)	TOTAL (R\$)
INTEC	89707	SINAPI	CAIXA SIFONADA, PVC, DN 100 X 100 X 50 MM, JUNTA ELÁSTICA, FORNECIDA E INSTALADA EM RAMAL DE DESCARGA OU EM RAMAL DE ESGOTO SANITÁRIO. AF_08/2022	UN		49,08	
COMPOSICAO	88267	SINAPI	ENCANADOR OU BOMBEIRO HIDRÁULICO COM ENCARGOS COMPLEMENTARES	H	0,3987	26,00	10,36
COMPOSICAO	88248	SINAPI	AUXILIAR DE ENCANADOR OU BOMBEIRO HIDRÁULICO COM ENCARGOS COMPLEMENTARES	H	0,3987	21,85	8,71
INSUMO	38383	SINAPI	LIXA D'AGUA EM FOLHA, COR PRETA, GRAO 100	UN	0,0154	2,74	0,04
INSUMO	20083	SINAPI	SOLUCAO PREPARADORA / LIMPADORA PARA PVC, FRASCO COM 1000 CM3	UN	0,044	69,74	3,06
INSUMO	5103	SINAPI	CAIXA SIFONADA PVC, 100 X 100 X 50 MM, COM GRELHA REDONDA, BRANCA	UN	1	25,12	25,12
INSUMO	122	SINAPI	ADESIVO PLASTICO PARA PVC, FRASCO COM *850* GR	UN	0,0292	61,55	1,79
TOTAL SEM BDI - 89707							49,08
TAXA DE BDI (24,80 %)							12,17
TOTAL COM BDI - 89707							61,25

CLASSE/TIPO	CÓDIGO	FONTE	DESCRIÇÃO	UNID.	COEF.	P. UNIT. (R\$)	TOTAL (R\$)
-------------	--------	-------	-----------	-------	-------	----------------	-------------



PREFEITURA MUNICIPAL DE SÃO JOÃO DOS PATOS-MA
END: AVENIDA GETULIO VARGAS, 135-CENTRO CEP: 65665-000.
CNPJ: 06.089.668/0001-33 email: prefeituradesaojoaodospatos@yahoo.com.br

PREFEITURA MUNICIPAL DE SAO JOAO DOS PATOS - MA

COBERTURA EM ESTRUTURA METÁLICA PARA REFEITÓRIO DA UNIDADE MAIS INTEGRAL EDUARDO COELHO MENDES, NO MUNICÍPIO DE SÃO JOÃO DOS PATOS-MA.

PLANILHA DE COMPOSIÇÕES UNITÁRIAS

DATA BASE: SINAPI MA 05/2025, SEINFRA CE 28, ORSE SE 04/2025, COM DESONERAÇÃO

LEIS SOCIAIS (%): 90,08 BDI (%): 24,80

CAIXE	97896	SINAPI	CAIXA ENTERRADA HIDRÁULICA RETANGULAR, EM CONCRETO PRÉ-MOLDADO, DIMENSÕES INTERNAS: 0,4X0,4X0,4 M. AF_12/2020	UN		396,74		
COMPOSICAO	101618	SINAPI	PREPARO DE FUNDO DE VALA COM LARGURA MENOR QUE 1,5 M, COM CAMADA DE AREIA, LANÇAMENTO MANUAL. AF_08/2020	M3	0,0245	289,21	7,08	
COMPOSICAO	88316	SINAPI	SERVENTE COM ENCARGOS COMPLEMENTARES	H	0,0391	21,72	0,84	
COMPOSICAO	88309	SINAPI	PEDREIRO COM ENCARGOS COMPLEMENTARES	H	0,0498	26,70	1,32	
INSUMO	41628	SINAPI	CAIXA DE CONCRETO ARMADO PRE-MOLDADO, COM FUNDO E TAMPA, DIMENSOES DE 0,40 X 0,40 X 0,40 M	UN	1	382,85	382,85	
COMPOSICAO	5679	SINAPI	RETROESCAVADEIRA SOBRE RODAS COM CARREGADEIRA, TRAÇÃO 4X4, POTÊNCIA LÍQ. 88 HP, CAÇAMBA CARREG. CAP. MÍN. 1 M3, CAÇAMBA RETRO CAP. 0,26 M3, PESO OPERACIONAL MÍN. 6.674 KG, PROFUNDIDADE ESCAVAÇÃO MÁX. 4,37 M - CHI DIURNO. AF_06/2014	CHI	0,0366	58,36	2,13	
COMPOSICAO	5678	SINAPI	RETROESCAVADEIRA SOBRE RODAS COM CARREGADEIRA, TRAÇÃO 4X4, POTÊNCIA LÍQ. 88 HP, CAÇAMBA CARREG. CAP. MÍN. 1 M3, CAÇAMBA RETRO CAP. 0,26 M3, PESO OPERACIONAL MÍN. 6.674 KG, PROFUNDIDADE ESCAVAÇÃO MÁX. 4,37 M - CHP DIURNO. AF_06/2014	CHP	0,0179	141,33	2,52	
TOTAL SEM BDI - 97896							396,74	
TAXA DE BDI (24,80 %)							98,39	
TOTAL COM BDI - 97896							495,13	

CLASSE/TIPO	CÓDIGO	FONTE	DESCRIÇÃO	UNID.	COEF.	P. UNIT. (R\$)	TOTAL (R\$)	
INSTGI	101907	SINAPI	EXTINTOR DE INCÊNDIO PORTÁTIL COM CARGA DE CO2 DE 6 KG, CLASSE BC - FORNECIMENTO E INSTALAÇÃO. AF_10/2020_PE	UN		713,28		
COMPOSICAO	88267	SINAPI	ENCANADOR OU BOMBEIRO HIDRÁULICO COM ENCARGOS COMPLEMENTARES	H	0,4574	26,00	11,89	
COMPOSICAO	88248	SINAPI	AUXILIAR DE ENCANADOR OU BOMBEIRO HIDRÁULICO COM ENCARGOS COMPLEMENTARES	H	0,4574	21,85	9,99	
INSUMO	10889	SINAPI	EXTINTOR DE INCENDIO PORTATIL COM CARGA DE GAS CARBONICO CO2 DE 6 KG, CLASSE BC	UN	1	690,00	690,00	
INSUMO	4350	SINAPI	BUCHA DE NYLON, DIAMETRO DO FURO 8 MM, COMPRIMENTO 40 MM, COM PARAFUSO DE ROSCA SOBERBA, CABECA CHATA, FENDA SIMPLES, 4,8 X 50 MM	UN	2	0,70	1,40	
TOTAL SEM BDI - 101907							713,28	
TAXA DE BDI (24,80 %)							176,89	
TOTAL COM BDI - 101907							890,17	

CLASSE/TIPO	CÓDIGO	FONTE	DESCRIÇÃO	UNID.	COEF.	P. UNIT. (R\$)	TOTAL (R\$)	
LIMP	99811	SINAPI	LIMPEZA DE CONTRAPISO COM VASSOURA A SECO. AF_04/2019	M2		3,58		
COMPOSICAO	88316	SINAPI	SERVENTE COM ENCARGOS COMPLEMENTARES	H	0,165	21,72	3,58	
TOTAL SEM BDI - 99811							3,58	
TAXA DE BDI (24,80 %)							0,89	
TOTAL COM BDI - 99811							4,47	



PREFEITURA MUNICIPAL DE SÃO JOÃO DOS PATOS-MA
END: AVENIDA GETULIO VARGAS, 135-CENTRO CEP: 65665-000.
CNPJ: 06.089.668/0001-33 email: prefeituradesaojoaodospatos@yahoo.com.br

PREFEITURA MUNICIPAL DE SAO JOAO DOS PATOS - MA

COBERTURA EM ESTRUTURA METÁLICA PARA REFEITÓRIO DA UNIDADE MAIS INTEGRAL EDUARDO COELHO MENDES, NO MUNICIPIO DE SÃO JOÃO DOS PATOS-MA.

CURVA ABC DE SERVIÇOS

ATA BAS SINAPI MA 05/2025, SEINFRA CE 28, ORSE SE 04/2025, COM DESONERAÇÃO

LEIS SOCIAIS (%):

90,08

BDI (%):

24,80

ORDEM	CÓDIGO	FONTE	DESCRIÇÃO	UNID.	QUANT.	P. UNIT. S/BDI	P. UNIT. C/BDI	TOTAL (R\$)
1	12405/ORSE	ORSE	ESTRUTURA METÁLICA GALPÕES EM PÓRTICOS - COLUNAS/VIGAS EM TRELIÇA UDC127, TERÇAS E VIGAS LONGITUDINAIS EM UDC 127 E 150, 2 ÁGUAS, SEM LANTERNIN, VÃOS 10,01 A 20,0M, PINTADO 1 D OXIDO FERRO + 2 D ESMALTE EPÓXI BRANCO, EXCETO FORN. TELHAS - EXECUTADA	KG	1.400,00	18,12	22,61	31.725,54
2	94216	SINAPI	TELHAMENTO COM TELHA METÁLICA TERMOACÚSTICA E = 30 MM, COM ATÉ 2 ÁGUAS, INCLUSO IÇAMENTO. AF_07/2019	M2	129,78	164,00	204,67	26.604,90
3	94229	SINAPI	CALHA EM CHAPA DE AÇO GALVANIZADO NÚMERO 24, DESENVOLVIMENTO DE 100 CM, INCLUSO TRANSPORTE VERTICAL. AF_07/2019	M	50,40	142,05	177,28	8.934,91
4	92580	SINAPI	TRAMA DE AÇO COMPOSTA POR TERÇAS PARA TELHADOS DE ATÉ 2 ÁGUAS PARA TELHA ONDULADA DE FIBROCIMENTO, METÁLICA, PLÁSTICA OU TERMOACÚSTICA, INCLUSO TRANSPORTE VERTICAL. AF_07/2019	M2	129,78	46,27	57,74	7.493,50
5	PP.TUBS50	PRÓPRIA	(COMPOSICAO REPRESENTATIVA) DO SERVIÇO DE INSTALAÇÃO DE TUBO DE PVC, SÉRIE NORMAL, ESGOTO PREDIAL, DN 50 MM (INSTALADO EM RAMAL DE DESCARGA OU RAMAL DE ESGOTO SANITÁRIO), INCLUSIVE CONEXÕES, CORTES E FIXAÇÕES PARA, PRÉDIOS. AF_10/2015 (REF: 91793-SINAPI-08/2023)	M	60,00	96,52	120,46	7.227,60
6	12508/ORSE	ORSE	ESTRUTURA METÁLICA P/ COBERTURA C/VIGAS-TRELIÇA PRATT UDC75 E TERÇAS EM UDC 127, 2 ÁGUAS, SEM LANTERNIN, VÃOS 6,0 A 10,0M, PINTADO 1 D OXIDO FERRO + 2 D ESMALTE EPÓXI BRANCO, EXCETO FORN. TELHAS - EXECUTADA	M2	25,90	194,48	242,71	6.286,19
7	87620	SINAPI	CONTRAPISO EM ARGAMASSA TRAÇO 1:4 (CIMENTO E AREIA), PREPARO MECÂNICO COM BETONEIRA 400 L, APLICADO EM ÁREAS SECAS SOBRE LAJE, ADERIDO, ACABAMENTO NÃO REFORÇADO, ESPESSURA 2CM. AF_07/2021	M2	129,78	34,12	42,58	5.526,03
8	86936	SINAPI	CUBA DE EMBUTIR DE AÇO INOXIDÁVEL MÉDIA, INCLUSO VÁLVULA TIPO AMERICANA E SIFÃO TIPO GARRAFA EM METAL CROMADO - FORNECIMENTO E INSTALAÇÃO. AF_01/2020	UN	6,00	568,81	709,87	4.259,22
9	13537/ORSE	ORSE	REFLETOR MODULAR DE LED LINEAR PARA CAMPO OU QUADRA, 200W, IP68 DÚPLO, MÓDULOS N2, CORPO EM ALUMÍNIO, PINTURA ELETROSTÁTICA, PROTEÇÃO CONTRA CORROSÃO, 6500K, FP = >0.95, IRC = RA>80. FL = 22.000 LUMÉNS, VU = 50.000H, ÂNGULO DO FEIXE = 120º	UN	12,00	237,86	296,85	3.562,20
10	PP.TUBH25	PRÓPRIA	(COMPOSICAO REPRESENTATIVA) DO SERVIÇO DE INSTALAÇÃO DE TUBOS DE PVC, SOLDÁVEL, ÁGUA FRIA, DN 25 MM (INSTALADO EM RAMAL, SUB-RAMAL, RAMAL DE DISTRIBUIÇÃO OU PRUMADA), INCLUSIVE CONEXÕES, CORTES E FIXAÇÕES, PARA PRÉDIOS. AF_10/2015 (REF: 91785-SINAPI-08/2023)	M	60,00	43,54	54,34	3.260,40
11	97086	SINAPI	FABRICAÇÃO, MONTAGEM E DESMONTAGEM DE FORMA PARA RADIER, PISO DE CONCRETO OU LAJE SOBRE SOLO, EM MADEIRA SERRADA, 4 UTILIZAÇÕES. AF_09/2021	M2	20,16	127,46	159,07	3.206,85
12	103689	SINAPI	FORNECIMENTO E INSTALAÇÃO DE PLACA DE OBRA COM CHAPA GALVANIZADA E ESTRUTURA DE MADEIRA. AF_03/2022_PS	M2	4,50	465,19	580,56	2.612,52
13	86894	SINAPI	BANCADA DE MÁRMORE SINTÉTICO, DE 120 X 60CM, COM CUBA INTEGRADA - FORNECIMENTO E INSTALAÇÃO. AF_01/2020	UN	6,00	263,18	328,45	1.970,70
14	C3402	SEINFRA	BLOCO DE ANCORAGEM EM CONCRETO CICLÓPICO	M3	1,54	963,65	1.202,64	1.852,07
15	101907	SINAPI	EXTINTOR DE INCÊNDIO PORTÁTIL COM CARGA DE CO2 DE 6 KG, CLASSE BC - FORNECIMENTO E INSTALAÇÃO. AF_10/2020_PE	UN	2,00	713,28	890,17	1.780,34
16	CHAPAMET	PRÓPRIA	CHAPA DE AÇO OU FERRO PARA BASE DE PILAR METÁLICO	M2	2,24	422,69	527,52	1.181,64
17	91871	SINAPI	ELETRODUTO RÍGIDO ROSCÁVEL, PVC, DN 25 MM (3/4"), PARA CIRCUITOS TERMINAIS, INSTALADO EM PAREDE - FORNECIMENTO E INSTALAÇÃO. AF_03/2023	M	60,00	14,60	18,22	1.093,20
18	86911	SINAPI	TORNEIRA CROMADA LONGA, DE PAREDE, 1/2" OU 3/4", PARA PIA DE COZINHA, PADRÃO POPULAR - FORNECIMENTO E INSTALAÇÃO. AF_01/2020	UN	6,00	128,61	160,51	963,06
19	91864	SINAPI	ELETRODUTO RÍGIDO ROSCÁVEL, PVC, DN 32 MM (1"), PARA CIRCUITOS TERMINAIS, INSTALADO EM FORRO - FORNECIMENTO E INSTALAÇÃO. AF_03/2023	M	40,00	15,97	19,93	797,20
20	91926	SINAPI	CABO DE COBRE FLEXÍVEL ISOLADO, 2,5 MM², ANTI-CHAMA 450/750 V, PARA CIRCUITOS TERMINAIS - FORNECIMENTO E INSTALAÇÃO. AF_03/2023	M	100,00	4,76	5,94	594,00
21	99811	SINAPI	LIMPEZA DE CONTRAPISO COM VASSOURA A SECO. AF_04/2019	M2	129,78	3,58	4,47	580,12
22	91928	SINAPI	CABO DE COBRE FLEXÍVEL ISOLADO, 4 MM², ANTI-CHAMA 450/750 V, PARA CIRCUITOS TERMINAIS - FORNECIMENTO E INSTALAÇÃO. AF_03/2023	M	60,00	7,41	9,25	555,00
23	97896	SINAPI	CAIXA ENTERRADA HIDRÁULICA RETANGULAR, EM CONCRETO PRÉ-MOLDADO, DIMENSÕES INTERNAS: 0,4X0,4X0,4 M. AF_12/2020	UN	1,00	396,74	495,13	495,13
24	101895	SINAPI	DISJUNTOR TERMOMAGNÉTICO TRIPOLAR, CORRENTE NOMINAL DE 125A - FORNECIMENTO E INSTALAÇÃO. AF_10/2020	UN	1,00	389,81	486,48	486,48
25	101875	SINAPI	QUADRO DE DISTRIBUIÇÃO DE ENERGIA EM CHAPA DE AÇO GALVANIZADO, DE EMBUTIR, COM BARRAMENTO TRIFÁSICO, PARA 12 DISJUNTORES DIN 100A - FORNECIMENTO E INSTALAÇÃO. AF_10/2020	UN	1,00	347,28	433,41	433,41
26	91930	SINAPI	CABO DE COBRE FLEXÍVEL ISOLADO, 6 MM², ANTI-CHAMA 450/750 V, PARA CIRCUITOS TERMINAIS - FORNECIMENTO E INSTALAÇÃO. AF_03/2023	M	30,00	10,40	12,98	389,40
27	98557	SINAPI	IMPERMEABILIZAÇÃO DE SUPERFÍCIE COM EMULSÃO ASFÁLTICA, 2 DEMÃOS. AF_09/2023	M2	5,04	43,95	54,85	276,44
28	91997	SINAPI	TOMADA MÉDIA DE EMBUTIR (1 MÓDULO), 2P+T 20 A, INCLUINDO SUPORTE E PLACA - FORNECIMENTO E INSTALAÇÃO. AF_03/2023	UN	6,00	34,78	43,41	260,46
29	89707	SINAPI	CAIXA SIFONADA, PVC, DN 100 X 100 X 50 MM, JUNTA ELÁSTICA, FORNECIDA E INSTALADA EM RAMAL DE DESCARGA OU EM RAMAL DE ESGOTO SANITÁRIO. AF_08/2022	UN	3,00	49,08	61,25	183,75
30	96617	SINAPI	LASTRO DE CONCRETO MAGRO, APLICADO EM BLOCOS DE COROAMENTO OU SAPATAS, ESPESSURA DE 3 CM. AF_01/2024	M2	5,04	21,19	26,45	133,31
31	97599	SINAPI	LUMINÁRIA DE EMERGÊNCIA, COM 30 LÂMPADAS LED DE 2 W, SEM REATOR - FORNECIMENTO E INSTALAÇÃO. AF_09/2024	UN	4,00	18,32	22,86	91,44



PREFEITURA MUNICIPAL DE SÃO JOÃO DOS PATOS-MA
END: AVENIDA GETULIO VARGAS, 135-CENTRO CEP: 65665-000.
CNPJ: 06.089.668/0001-33 email: prefeituradesaojoaodospatos@yahoo.com.br

PREFEITURA MUNICIPAL DE SAO JOAO DOS PATOS - MA

COBERTURA EM ESTRUTURA METÁLICA PARA REFEITÓRIO DA UNIDADE MAIS INTEGRAL EDUARDO COELHO MENDES, NO MUNICIPIO DE SÃO JOÃO DOS PATOS-MA.

CURVA ABC DE SERVIÇOS

ATA BAS SINAPI MA 05/2025, SEINFRA CE 28, ORSE SE 04/2025, COM DESONERAÇÃO

LEIS SOCIAIS (%): 90,08

BDI (%): 24,80

ORDEM	CÓDIGO	FONTE	DESCRIÇÃO	UNID.	QUANT.	P. UNIT. S/BDI	P. UNIT. C/BDI	TOTAL (R\$)
32	101890	SINAPI	DISJUNTOR MONOPOLAR TIPO NEMA, CORRENTE NOMINAL DE 10 ATÉ 30A - FORNECIMENTO E INSTALAÇÃO. AF_10/2020	UN	4,00	15,04	18,77	75,08
TOTAL								124.892,09



PREFEITURA MUNICIPAL DE SÃO JOÃO DOS PATOS-MA
END: AVENIDA GETULIO VARGAS, 135-CENTRO CEP: 65665-000.
CNPJ: 06.089.668/0001-33 email: prefeituradesaojoaodospatos@yahoo.com.br

PREFEITURA MUNICIPAL DE SAO JOAO DOS PATOS - MA

COBERTURA EM ESTRUTURA METÁLICA PARA REFEITÓRIO DA UNIDADE MAIS INTEGRAL EDUARDO COELHO MENDES, NO MUNICIPIO DE SÃO JOÃO DOS PATOS-MA.

COMPOSIÇÃO DA TAXA DE BDI PARA SERVIÇOS

DATA BASE: SINAPI MA 05/2025, SEINFRA CE 28, ORSE SE 04/2025, COM DESONERAÇÃO

LEIS SOCIAIS (%): 90,08

BDI (%):

24,80

ITEM	DESCRIÇÃO	TOTAL (%)
AC	ADMINISTRAÇÃO CENTRAL	4,000%
SG	SEGURO E GARANTIA	0,800%
R	RISCOS	0,970%
DF	DESPESA FINANCEIRA	0,590%
L	LUCRO	6,450%
T	TRIBUTOS E IMPOSTOS	9,250%
PIS	PROGRAMA DE INTEGRAÇÃO SOCIAL	0,650%
COFINS	CONTRIBUIÇÃO SOCIAL PARA FINANCIAMENTO DA SEGURIDADE SOCIAL	3,000%
ISS	IMPOSTO SOBRE SERVIÇOS DE QUALQUER NATUREZA (5% x 40% = 2%)	2,000%
	ISS COBRADO NO MUNICÍPIO CONFORME O TIPO DA OBRA	5,000%
	PARTICIPAÇÃO DO CUSTO DE MÃO OBRA (SERVIÇOS) EM RELAÇÃO AO CUSTO TOTAL DA OBRA	40,000%
CPRB	CONTRIBUIÇÃO PREVIDENCIÁRIA SOBRE A RECEITA BRUTA	3,600%
BDI	TAXA DE BENEFÍCIOS E DESPESAS INDIRETAS	24,80%

$$BDI = \{ [(1 + AC + SG + R) \times (1 + DF) \times (1 + L)] / [1 - (PIS + COFINS + ISS + CPRB)] \} - 1$$

OBSERVAÇÕES

OBS-1: Cálculo em conformidade com o acórdão nº 2622/2013-TCU e Lei nº 13.161 de 31 de agosto de 2015.

OBS-2: Os percentuais de Impostos a serem adotados devem ser indicados pelo Tomador, conforme legislação vigente. Deverão ser definidos, conforme Código Tributário do município, o valor do ISS, que será um percentual entre 2% e 5%, e a alíquota aplicada sobre o mesmo, representando o percentual de mão de obra em relação ao valor total da obra.

OBS-3: Para análise de orçamentos considerando a desoneração sobre a folha de pagamento, prevista na lei nº 14.973, de 16 de setembro de 2024, deverá ser adotada na contribuição previdenciária sobre a receita bruta, uma alíquota de 3,6% em orçamentos COM Desoneração e de 0% em orçamentos SEM Desoneração.

OBS-4: Para o tipo de obra "Construção de Edifícios", enquadram-se: a construção de edifícios residenciais de qualquer tipo; casas e residências unifamiliares; edifícios residenciais multifamiliares, incluindo edifícios de grande altura (arranha-céus); a construção de edifícios comerciais de qualquer tipo; consultórios e clínicas médicas; escolas; escritórios comerciais; hospitais; hotéis, motéis e outros tipos de alojamento; lojas, galerias e centros comerciais; restaurantes e outros estabelecimentos similares; shopping centers; a construção de edifícios destinados a outros usos específicos; armazéns e depósitos; edifícios garagem, inclusive garagens subterrâneas; edifícios para uso agropecuário; estações para trens e metropolitanos; estádios esportivos e quadras cobertas; igrejas e outras construções para fins religiosos (templos); instalações para embarque e desembarque de passageiros (em aeroportos, rodoviárias, portos, etc.); penitenciárias e presídios; postos de combustível; a construção de edifícios industriais (fábricas, oficinas, galpões industriais, etc.); as reformas, manutenções correntes, complementações e alterações de edifícios de qualquer natureza já existentes; a montagem de edifícios e casas pré-moldadas ou pré-fabricadas de qualquer material, de natureza permanente ou temporária, quando não realizadas pelo próprio fabricante, conforme classificação 4120-4/00 do CNAE.



PREFEITURA MUNICIPAL DE SÃO JOÃO DOS PATOS-MA
 END: AVENIDA GETULIO VARGAS, 135-CENTRO CEP: 65665-000.
 CNPJ: 06.089.668/0001-33 email: prefeituradesaojoaodospatos@yahoo.com.br

PREFEITURA MUNICIPAL DE SAO JOAO DOS PATOS - MA

COBERTURA EM ESTRUTURA METÁLICA PARA REFEITÓRIO DA UNIDADE MAIS INTEGRAL EDUARDO COELHO MENDES, NO MUNICÍPIO DE SÃO JOÃO DOS PATOS-MA.

PLANILHA DE LEIS SOCIAIS - SINAPI

DATA BASE: SINAPI MA 05/2025, SEINFRA CE 28, ORSE SE 04/2025, COM DESONERAÇÃO		LEIS SOCIAIS (%): 90,08		BDI (%): 24,80	
CÓDIGO	DESCRIÇÃO	COM DESONERAÇÃO		SEM DESONERAÇÃO	
		HORISTA	MENSALISTA	HORISTA	MENSALISTA
GRUPO A					
A1	INSS	5,00%	5,00%	20,00%	20,00%
A2	SESI	1,50%	1,50%	1,50%	1,50%
A3	SENAI	1,00%	1,00%	1,00%	1,00%
A4	INCRA	0,20%	0,20%	0,20%	0,20%
A5	SEBRAE	0,60%	0,60%	0,60%	0,60%
A6	SALÁRIO EDUCAÇÃO	2,50%	2,50%	2,50%	2,50%
A7	SEGURO CONTRA ACIDENTES DE TRABALHO	3,00%	3,00%	3,00%	3,00%
A8	FGTS	8,00%	8,00%	8,00%	8,00%
A9	SECONCI	0,00%	0,00%	0,00%	0,00%
A	TOTAL	21,80%	21,80%	36,80%	36,80%
GRUPO B					
B1	REPOUSO SEMANAL REMUNERADO	17,88%	Não incide	17,88%	Não incide
B2	FERIADOS	3,95%	Não incide	3,95%	Não incide
B3	AUXÍLIO - ENFERMIDADE	0,86%	0,65%	0,86%	0,65%
B4	13º SALÁRIO	10,97%	8,33%	10,97%	8,33%
B5	LICENÇA PATERNIDADE	0,07%	0,05%	0,07%	0,05%
B6	FALTAS JUSTIFICADAS	0,73%	0,56%	0,73%	0,56%
B7	DIAS DE CHUVAS	1,56%	Não incide	1,56%	Não incide
B8	AUXÍLIO ACIDENTE DE TRABALHO	0,10%	0,07%	0,10%	0,07%
B9	FÉRIAS GOZADAS	11,16%	8,48%	11,16%	8,48%
B10	SALÁRIO MATERNIDADE	0,03%	0,03%	0,03%	0,03%
B	TOTAL	47,31%	18,17%	47,31%	18,17%
GRUPO C					
C1	AVISO PRÉVIO INDENIZADO	4,55%	3,46%	4,55%	3,46%
C2	AVISO PRÉVIO TRABALHADO	0,11%	0,08%	0,11%	0,08%
C3	FÉRIAS INDENIZADAS	3,17%	2,41%	3,17%	2,41%
C4	DEPÓSITO RESCISÃO SEM JUSTA CAUSA	2,60%	1,98%	2,60%	1,98%
C5	INDENIZAÇÃO ADICIONAL	0,38%	0,29%	0,38%	0,29%
C	TOTAL	10,81%	8,22%	10,81%	8,22%
GRUPO D					
D1	REINCIDÊNCIA DE GRUPO A SOBRE GRUPO B	9,77%	3,54%	17,41%	6,69%
D2	REINCIDÊNCIA DE GRUPO A SOBRE AVISO PRÉVIO TRABALHADO E REINCIDÊNCIA DO FGTS SOBRE AVISO PRÉVIO INDENIZADO	0,39%	0,29%	0,40%	0,31%
D	TOTAL	10,16%	3,83%	17,81%	7,00%
GRUPO A + B + C + D					
TOTAL		90,08%	52,02%	112,73%	70,19%

FONTE: <http://www.caixa.gov.br/site/paginas/downloads.aspx>



PREFEITURA MUNICIPAL DE SÃO JOÃO DOS PATOS-MA
END: AVENIDA GETULIO VARGAS, 135-CENTRO CEP: 65665-000.
CNPJ: 06.089.668/0001-33 email: prefeituradesaojoaodospatos@yahoo.com.br



- PROJETO –

COBERTURA EM ESTRUTURA METÁLICA PARA REFEITÓRIO DA
UNIDADE MAIS INTEGRAL EDUARDO COELHO MENDES, NO
MUNICIPIO DE SÃO JOÃO DOS PATOS-MA.

MEMORIAL DESCRITIVO

- **LOCAL DA OBRA**

SÃO JOÃO DOS PATOS -MA.

MATERIAIS E NORMAS TÉCNICAS

Todos os materiais utilizados deverão seguir as normas da ABNT (Associação Brasileira de Normas Técnicas), garantindo qualidade e segurança na execução dos serviços.

PRAZO DE EXECUÇÃO

O prazo estimado para a execução dos serviços], podendo variar conforme condições climáticas e logísticas.

CONSIDERAÇÕES FINAIS

A obra será realizada conforme o cronograma estabelecido, garantindo o cumprimento das especificações técnicas e a qualidade dos serviços prestados. Quaisquer alterações no projeto deverão ser previamente aprovadas pelos responsáveis técnicos e pela administração da escola.

ESPECIFICAÇÃO TÉCNICA DOS SERVIÇOS

- TRABALHOS DE INÍCIO DE OBRA.

FORNECIMENTO E INSTALAÇÃO DE PLACA DE OBRA COM CHAPA GALVANIZADA E ESTRUTURA DE MADEIRA – AF_03/2022_

ESPECIFICAÇÃO TÉCNICA

SERVIÇO:

Fornecimento e instalação de placa de obra com chapa galvanizada e estrutura de madeira.

FINALIDADE:

Divulgar informações institucionais, técnicas e legais sobre a obra em andamento, conforme exigência de órgãos públicos e legislações vigentes (ex.: Lei de Responsabilidade Fiscal, RDC, normativas municipais/estaduais/federais).

DIMENSÕES MÍNIMAS DA PLACA:

Largura: 3,00 metros

Altura: 2,00 metros

(Podem variar conforme exigência do órgão contratante ou padrão da instituição.)

MATERIAIS:

Chapa Galvanizada:

Tipo: Chapa de aço galvanizado nº 26 (espessura aproximada: 0,45 mm)

Acabamento: Pintura de fundo anticorrosiva + pintura de acabamento com tinta esmalte sintético nas cores indicadas pelo projeto gráfico oficial.

Impressão: Serigrafia ou adesivagem de alta resistência UV conforme arte aprovada.

Estrutura de Madeira:

Pontaletes: Madeira de pinus autoclavada ou eucalipto tratado com no mínimo 3" x 3" ou 3" x 4".

Travessas horizontais e diagonais: Mesmo material tratado, seção mínima 2" x 3".

Altura de instalação: Base da placa a no mínimo 30 cm do solo.

Fundação: Estacas cravadas no solo com profundidade mínima de 50 cm, fixadas com concreto simples se necessário.

FIXAÇÃO E MONTAGEM:

A chapa deverá ser parafusada à estrutura com parafusos zincados com arruelas.

Toda a estrutura deverá estar devidamente alinhada, nivelada e chumbada de forma segura.

Os cantos da chapa devem ser protegidos contra corte acidental.

LOCAL DE INSTALAÇÃO:

Em área frontal visível ao público, fora do canteiro de risco, respeitando normas de segurança do trabalho e de acessibilidade (NR-18).

CONDIÇÕES DE EXECUÇÃO:

A instalação deve ser feita por equipe treinada, com uso de EPIs.

Garantir estabilidade contra ventos e intempéries.

Verificar a integridade visual e estrutural periodicamente durante a execução da obra.

RESPONSABILIDADE:

O contratado será responsável por todo o fornecimento de materiais, mão de obra, transporte, ferramentas e equipamentos necessários para a perfeita execução do serviço.

NORMAS APLICÁVEIS:

ABNT NBR 7190 – Projeto de estruturas de madeira

NR-18 – Condições e meio ambiente de trabalho na indústria da construção

Regras do órgão contratante para padrão visual da placa (arte oficial).

- TRABALHOS DE SUPERESTRUTURA

LASTRO DE CONCRETO MAGRO, APLICADO EM BLOCOS DE COROAMENTO OU SAPATAS, ESPESSURA DE 3 CM – AF_01/2024.

Serviço: Execução de lastro de concreto magro com espessura de 3 cm, aplicado sob blocos de coroamento ou sapatas.

Finalidade: Proporcionar superfície nivelada, limpa e firme para a concretagem dos elementos estruturais; evitar contato direto do concreto estrutural com o solo.

Local de aplicação: Fundação – base de blocos de coroamento, sapatas isoladas ou corridas.

Preparação do terreno: Remoção de material solto, compactação manual ou mecanizada, e nivelamento da superfície.

Material: Concreto magro com traço aproximado 1:4:8 (cimento:areia:brita), sem adição de aditivos e com slump reduzido (5 ± 2 cm).

Espessura: Camada contínua de 3 cm de espessura uniforme.

Lançamento: Manual ou mecanizado, com sarrafeamento e nivelamento imediato.

Cura: Úmida, por no mínimo 3 dias, com lona plástica ou aspersão periódica de água.

Equipamentos: Betoneira, carrinho de mão, enxada, régua de alumínio e mangote vibrador (se necessário).

Requisitos normativos: Conforme NBR 6118 (Projeto de Estruturas de Concreto) e boas práticas de execução.

Observações: O lastro não substitui camada de concreto estrutural nem possui função portante.

FABRICAÇÃO, MONTAGEM E DESMONTAGEM DE FORMA PARA RADIER, PISO DE CONCRETO OU LAJE SOBRE SOLO, EM MADEIRA SERRADA, 4 UTILIZAÇÕES. AF_09/2021

Serviço: Fabricação, montagem e desmontagem de formas em madeira serrada para radier, piso de concreto ou laje moldada sobre solo.

Finalidade: Conter o concreto fresco, garantir o formato, dimensões e alinhamento durante a execução.

Material: Madeira serrada de pinus ou equivalente, seca e sem defeitos estruturais, reutilizável até 4 vezes.

Seções mínimas: Tábuas de 1" ou 1 ½" e sarrafos ou barrotes de 2"x3" ou 3"x3", conforme necessidade.

Montagem: Execução conforme projeto, com escoramentos e travamentos que garantam a estabilidade e não permitam deformações.

Desmoldagem: Após tempo de cura suficiente para garantir a resistência mínima do concreto (mínimo 24h ou conforme instrução técnica).

Acabamento: As superfícies internas devem estar limpas, niveladas e com aplicação de desmoldante vegetal ou mineral.

Reutilização: Cada conjunto de madeira deverá ser utilizado no máximo 4 vezes, respeitando boas práticas de conservação e reaproveitamento.

Equipamentos: Martelo, serrote, esquadro, nível de bolha, linha de marcação.

Normas: Execução conforme ABNT NBR 14931 (Execução de Estruturas de Concreto) e NBR 6118.

IMPERMEABILIZAÇÃO DE SUPERFÍCIE COM EMULSÃO ASFÁLTICA, 2 DEMÃOS. AF_09/2023

Serviço: Impermeabilização de superfícies horizontais ou verticais utilizando emulsão asfáltica aplicada em duas demãos.

Finalidade: Proteger elementos construtivos contra a umidade proveniente do solo, água de infiltração ou intempéries.

Produto: Emulsão asfáltica tipo catiônica, à base de água, com aspecto pastoso e coloração preta, conforme NBR 9812.

Substrato: Superfícies de concreto, alvenaria ou argamassa, previamente limpas, secas, niveladas e sem pó ou óleo.

Aplicação: Manual com broxa, trincha ou rolo; ou mecanizada por sistema de pulverização.

Demãos: Aplicação de duas demãos cruzadas, com intervalo mínimo de 6 horas entre elas ou conforme fabricante.

Consumo: Aproximadamente 1,0 a 1,5 kg/m² para as duas demãos, conforme porosidade do substrato.

Cura: Tempo de secagem entre demãos e final: mínimo 24h antes de receber camada de proteção mecânica.

Segurança: Utilização obrigatória de EPIs (luvas, óculos, máscara) e ventilação adequada em áreas fechadas.

Normas: Execução conforme ABNT NBR 9575 (Impermeabilização) e instruções técnicas do fabricante.

BLOCO DE ANCORAGEM EM CONCRETO CICLÓPICO

Serviço: Execução de bloco de ancoragem em concreto ciclópico para contenção de esforços oriundos de estais, cabos ou tubulações tracionadas.

Finalidade: Resistir a forças de tração transmitidas por estruturas ou equipamentos fixados ao terreno.

Dimensões: Conforme projeto estrutural, de acordo com os esforços atuantes.

Local de aplicação: Subsolo, valas ou taludes, com profundidade e posicionamento conforme especificado em planta.

Materiais:

Concreto: Traço 1:3:5 (cimento:areia:brita), fck \geq 10 MPa

Pedra de mão: Granito ou basalto, tamanho entre 15 e 30 cm, limpa e seca (volume máximo de 30% da peça)

Execução:

Preparação do fundo da escavação, limpeza e molhamento

Lançamento simultâneo do concreto e das pedras de mão

Compactação manual ou com vibrador mecânico leve

Cura: Úmida por no mínimo 3 dias

Requisitos: A resistência e o posicionamento devem ser garantidos antes da aplicação de carga

Normas: NBR 6118 (concreto estrutural), NBR 6122 (fundações) e boas práticas de engenharia.

ESTRUTURA METÁLICA GALPÕES EM PÓRTICOS - COLUNAS/VIGAS EM TRELIÇA UDC127, TERÇAS E VIGAS LONGITUDINAIS EM UDC 127 E 150, 2 ÁGUAS, SEM LANTERNIN, VÃOS 10,01 A 20,0M, PINTADO 1 D OXIDO FERRO + 2 D ESMALTE EPÓXI BRANCO, EXCETO FORN. TELHAS - EXECUTADA

Serviço: Execução de estrutura metálica para galpões em pórticos com cobertura em duas águas, sem lanternim.

Colunas e Vigas Transversais: Perfis treliçados em UDC 127, dimensionados conforme projeto estrutural.

Vigas Longitudinais e Terças: Perfis UDC 127 e UDC 150, conforme distribuição de cargas e espaçamento de apoios.

Vãos Livres: Compreendidos entre 10,01 m e 20,00 m.

Inclinação da Cobertura: Conforme projeto arquitetônico (padrão para 2 águas).

Sistema de Montagem: Parafusado ou soldado em campo, com base em projeto executivo.

Pintura de Proteção:

1 demão de fundo antioxidante à base de óxido de ferro

2 demãos de esmalte epóxi branco, acabamento industrial

Tolerâncias: De acordo com NBR 8800:2008 (Projeto de estruturas de aço).

Fornecimento de Telhas: Não incluso neste serviço.

Condições de Execução: Montagem realizada em campo por equipe especializada, com uso de EPI e ART de profissional habilitado.

CHAPA DE AÇO OU FERRO PARA BASE DE PILAR METÁLICO

Serviço: Fornecimento e instalação de chapa metálica para base de apoio de pilares metálicos estruturais.

Finalidade: Distribuir uniformemente os esforços verticais e horizontais da estrutura sobre a fundação (sapatas ou blocos).

Material: Chapa de aço carbono ASTM A36 ou similar, com resistência mínima de 250 MPa.

Espessura: Determinada por cálculo estrutural, usualmente entre 12,7 mm (1/2") a 25,4 mm (1").

Dimensões: Conformes ao projeto executivo, considerando sobreposição mínima de 20 mm além da face do pilar.

Furação: Para chumbadores e solda ou parafusamento do pilar, com marcação e alinhamento conforme projeto.

Acabamento: Superfície limpa, livre de carepas e ferrugem, com 1 demão de primer antioxidante.

Fixação: Solda ou parafusos de alta resistência (tipo ASTM A325), conforme especificado.

Nível de apoio: Base perfeitamente nivelada com argamassa de apoio ou graute industrial, quando exigido.

Normas: Execução conforme NBR 8800 (Projeto de Estruturas de Aço) e NBR 6323 (Chapas e Perfis).

ESTRUTURA METÁLICA P/ COBERTURA C/VIGAS-TRELIÇA PRATT UDC75 E TERÇAS EM UDC 127, 2 ÁGUAS, SEM LANTERNIN, VÃOS 6,0 A 10,0M, PINTADO 1 D OXIDO FERRO + 2 D ESMALTE EPÓXI BRANCO, EXCETO FORN. TELHAS - EXECUTADA

Serviço: Execução de estrutura metálica de cobertura com sistema de treliça tipo Pratt.

Vigas Principais: Treliçadas em perfil UDC 75, conforme projeto estrutural.

Terças: Perfis metálicos em UDC 127, apoiadas nas treliças, para suporte das telhas (não incluídas).

Cobertura: Tipo duas águas, sem lanternim, com inclinação conforme especificações arquitetônicas.

Vãos Livres: Módulos estruturais variando entre 6,00 m e 10,00 m.

Ligações: Parafusadas ou soldadas, com elementos de fixação em aço galvanizado ou zincado.

Pintura de Proteção:

1 demão de fundo antioxidante (óxido de ferro)

2 demãos de esmalte epóxi branco de alta resistência

Condições de Montagem: Em campo, com equipamentos adequados e equipe qualificada, conforme cronograma da obra.

Normas Técnicas: NBR 8800:2008 (Estruturas de aço) e NBR 16239 (Execução de estruturas metálicas).

Observações: Não incluso o fornecimento de telhas ou acessórios de vedação.

- TRABALHOS DE COBERTURA

TRAMA DE AÇO COMPOSTA POR TERÇAS PARA TELHADOS DE ATÉ 2 ÁGUAS PARA TELHA ONDULADA DE FIBROCIMENTO, METÁLICA, PLÁSTICA OU TERMOACÚSTICA, INCLUSO TRANSPORTE VERTICAL. AF_07/2019

Serviço: Execução de trama metálica composta por terças para apoio de telhados de até duas águas.

Finalidade: Sustentação de telhas onduladas de fibrocimento, metálicas, plásticas ou termoacústicas.

Material: Perfis metálicos tipo UDC, galvanizados ou pintados, conforme projeto estrutural.

Tipologia: Coberturas com inclinação variável, sem lanternim, com distância entre apoios conforme tipo de telha.

Terças: Metálicas, dimensionadas conforme vão entre treliças ou vigas principais.

Vãos atendidos: Compatível com coberturas de até 12 m de largura total.

Montagem: Com parafusos ou solda, garantindo alinhamento, travamento e rigidez estrutural.

Transporte Vertical: Incluso içamento e movimentação dos perfis metálicos até o ponto de montagem.

Acabamento: Pintura com 1 demão de fundo anticorrosivo + 2 demãos de esmalte sintético ou epóxi, quando exigido.

Normas: NBR 8800 (estruturas metálicas), NBR 5629 (proteção anticorrosiva) e boas práticas de montagem.

TELHAMENTO COM TELHA METÁLICA TERMOACÚSTICA E = 30 MM, COM ATÉ 2 ÁGUAS, INCLUSO IÇAMENTO. AF_07/2019

Serviço consiste na execução de cobertura com telha metálica termoacústica tipo sanduíche, espessura total de 30 mm, composta por duas chapas de aço galvanizado e núcleo isolante em poliuretano (PUR) ou poliisocianurato (PIR). A cobertura poderá ser em até duas águas, conforme projeto arquitetônico.

As telhas devem possuir acabamento superior com pintura pré-pintada tipo poliéster ou PVDF e inferior com chapa branca lisa ou gofrada. O sistema será instalado sobre estrutura metálica com inclinação mínima de 5%, com fixação por parafusos auto-brocantes com vedação.

O serviço inclui içamento das telhas até o ponto de montagem, utilizando equipamentos compatíveis com o peso e dimensões das peças, com amarração e segurança adequadas. As sobreposições longitudinais e transversais devem ser conforme especificação do fabricante, garantindo estanqueidade.

Deve-se prever cumeeiras, arremates e rufos conforme necessidade do projeto. Execução conforme ABNT NBR 16283 (coberturas metálicas) e recomendações do fabricante. Profissionais devem usar EPIs e seguir normas de segurança em altura.

CALHA EM CHAPA DE AÇO GALVANIZADO NÚMERO 24, DESENVOLVIMENTO DE 100 CM, INCLUSO TRANSPORTE VERTICAL. AF_07/2019

O serviço compreende o fornecimento e a instalação de calha em chapa de aço galvanizado nº 24 (espessura aproximada de 0,60 mm), com desenvolvimento linear de 100 cm, destinada à captação e condução de águas pluviais de coberturas. A calha deverá ser fabricada conforme projeto, com perfil tipo "meia-cana", "tipo moldura" ou conforme especificação do cliente.

As chapas deverão apresentar galvanização por imersão a quente, em conformidade com a norma NBR 7008, com tratamento anticorrosivo adequado às condições de exposição. As conexões (emendas, descidas, cantos) devem ser vedadas com massa de calafetar ou soldadas, garantindo estanqueidade do sistema.

A fixação será realizada com suportes metálicos galvanizados tipo "L" ou "U", espaçados no máximo a cada 1,00 m. As inclinações mínimas para escoamento devem ser respeitadas ($\geq 1\%$). Está incluso no serviço o transporte vertical das peças até o ponto de instalação, com uso de cordas, guinchos ou outros equipamentos adequados.

Todos os trabalhos devem ser executados por equipe qualificada, utilizando EPIs, e de acordo com normas de segurança NR-18 e recomendações técnicas vigentes.

- TRABALHOS DE PAVIMENTAÇÃO

CONTRAPISO EM ARGAMASSA TRAÇO 1:4 (CIMENTO E AREIA), PREPARO MECÂNICO COM BETONEIRA 400 L, APLICADO EM ÁREAS SECAS SOBRE LAJE, ADERIDO, ACABAMENTO NÃO REFORÇADO, ESPESSURA 2CM. AF_07/2021

O serviço consiste na execução de contrapiso aderido em áreas secas sobre laje, utilizando argamassa com traço em volume 1:4 (cimento e areia média), preparada mecanicamente em betoneira de 400 litros. A espessura final da camada será de 2 cm, com aplicação direta sobre a base previamente regularizada.

A superfície da laje deve ser limpa, livre de pó, óleo, nata de cimento e materiais soltos. Para garantir a aderência, deverá ser executada a aplicação de nata de cimento (liga de aderência) ou chapisco antes do lançamento da argamassa.

A argamassa deve ser aplicada de forma contínua e sarrafeada, sem adições de cal ou outros aditivos, com compactação manual. O acabamento será desempenado, sem necessidade de superfície reforçada ou polida.

O contrapiso deverá ser executado em painéis com juntas de dilatação e descompressão conforme modulação do ambiente e normas técnicas. O processo deve garantir nivelamento e prumo, servindo de base para o revestimento final.

Execução conforme as diretrizes da ABNT NBR 13753 (execução de contrapiso com argamassa) e orientações técnicas da obra.

- INSTALAÇÕES ELETRICAS

O serviço compreende a execução das instalações elétricas aéreas na estrutura metálica de cobertura de quadras poliesportivas, incluindo eletrodutos, fiação, suportes e luminárias conforme projeto elétrico. Os eletrodutos deverão ser do tipo galvanizado rígido ou PVC antichama, fixados com abraçadeiras metálicas ou plásticas resistentes à radiação UV, com espaçamento máximo de 1,5 m.

A fiação será composta por cabos de cobre isolados, antichama, seção adequada conforme cálculo de carga e normas da NBR 5410. As conexões devem ser feitas com conectores apropriados, devidamente isolados, com terminais prensados quando necessário.

As luminárias serão do tipo LED, com grau de proteção mínimo IP65, apropriadas para uso externo e montadas conforme projeto luminotécnico. Toda a instalação deverá incluir sistema de proteção contra surtos e aterramento conforme as normas NBR 5410 e NBR 5419.

O serviço inclui o transporte vertical dos materiais e a fixação dos componentes na estrutura metálica, com o uso de equipamentos de acesso seguro (andaimes, plataformas, EPI). Os trabalhos devem ser executados por profissionais habilitados com ART e respeitando as normas técnicas e de segurança NR-10 e NR-35.

- DIVERSOS: INSTALAÇÕES HIDROSANITARIAS

O serviço compreende a execução completa das instalações hidrossanitárias de água fria, esgoto sanitário e águas pluviais, conforme projeto executivo e normas técnicas vigentes. As tubulações deverão ser em PVC rígido soldável para água fria, e PVC esgoto para redes de coleta e ventilação, ambas com juntas soldadas ou com anel de borracha, conforme recomendação do fabricante.

Os pontos de utilização (lavatórios, pias, vasos sanitários, chuveiros, ralos, caixas sifonadas, entre outros) deverão ser instalados de acordo com as alturas e posições definidas em projeto. As redes de água fria devem garantir pressão adequada nos pontos de consumo, com testes de estanqueidade e vedação após montagem.

As tubulações de esgoto e águas pluviais deverão ser lançadas com declividades mínimas adequadas para garantir o escoamento por gravidade, com inspeções, caixas de gordura, caixas de passagem e tubos de ventilação conforme exigência do sistema.

- DIVERSOS: EXTINTORES

EXTINTOR DE INCÊNDIO PORTÁTIL COM CARGA DE CO₂ DE 6 kg, CLASSE BC – FORNECIMENTO E INSTALAÇÃO – AF_10/2020_PE

O serviço compreende o fornecimento e a instalação de extintor de incêndio portátil, com carga de dióxido de carbono (CO₂), capacidade de 6 kg, destinado ao combate de incêndios das classes B (líquidos inflamáveis) e C (equipamentos elétricos energizados). O extintor deverá possuir cilindro em aço carbono sem costura, com pintura externa em epóxi vermelho, mangote de borracha e bico difusor.

Deverá estar em conformidade com as normas ABNT NBR 15808 e NBR 15809, possuir selo do INMETRO e registro no Corpo de Bombeiros local. A instalação será feita em suporte metálico fixado à parede, a uma altura entre 1,00 m e 1,60 m do piso acabado até o topo do extintor, em local visível e de fácil acesso.

A sinalização de emergência correspondente deverá estar posicionada acima do equipamento, conforme NBR 13434. O fornecimento inclui lacre inviolado, etiqueta de inspeção válida e manômetro (quando aplicável). O serviço deve ser executado por empresa autorizada e com responsável técnico habilitado.

- TRABALHOS FINAL DA OBRA

LIMPEZA FINAL DE OBRA EM COBERTURA METÁLICA DE PÁTIO COM ESTRUTURA METÁLICA

O serviço compreende a limpeza final da obra na área da cobertura metálica de pátio, incluindo estrutura metálica, telhas e demais componentes aparentes, com remoção de resíduos sólidos, pó, manchas de tinta, respingos de solda, graxa, ferrugem superficial e sujeiras provenientes da execução dos serviços. Deve garantir que todos os elementos metálicos estejam limpos, visivelmente livres de impurezas e prontos para entrega da obra.

A limpeza será realizada com uso de ferramentas manuais, escovas de aço, panos, vassouras, produtos desengraxantes e água, conforme necessidade. Não é permitida a utilização de produtos que possam agredir a pintura, o acabamento da estrutura ou provocar corrosão.

Deverá ser feita inspeção visual completa após a execução para garantir a qualidade do acabamento e a integridade da pintura de proteção anticorrosiva. A execução deve respeitar normas de segurança NR-18 e NR-35, com uso obrigatório de EPIs e isolamento da área de trabalho, especialmente em altura.

O serviço deve ser realizado por equipe treinada, com responsabilidade técnica e conforme cronograma de liberação da obra.

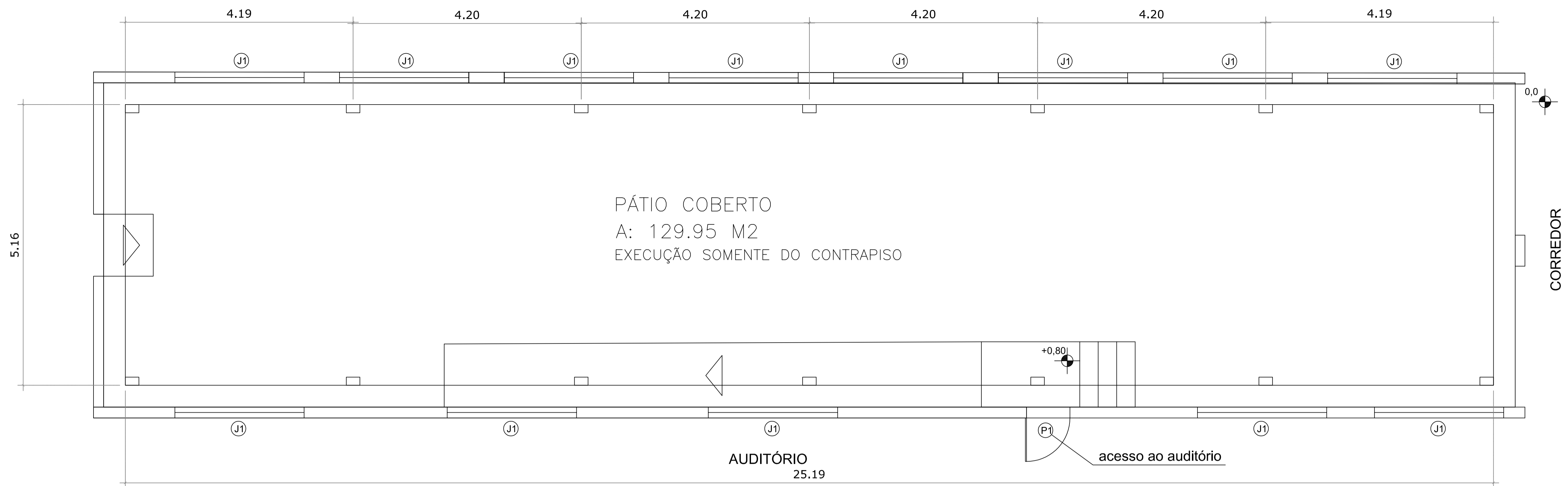

PLANTA BAIXA – PATIO COBERTO
SEM ESCALA

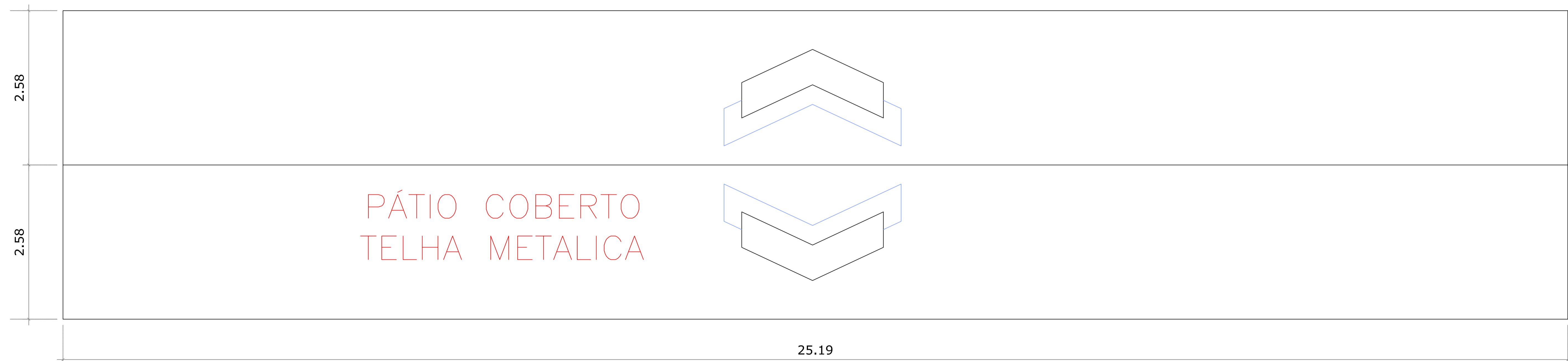

PLANTA BAIXA – COBERTURA
SEM ESCALA



PREFEITURA MUNICIPAL DE SÃO JOÃO DOS PATOS-MA.		
OBJETO: COBERTURA EM ESTRUTURA METÁLICA PARA REFEITÓRIO DA UNIDADE MAIS INTEGRAL EDUARDO COELHO MENDES, NO MUNICÍPIO DE SÃO JOÃO DOS PATOS-MA.		
PRANCHA:	01/02	
PROJETO DE ESTRUTURA METÁLICA PLANTA BAIXA - PATIO COBERTO	ESCALA: INDICADA	DATA:

SALAS DE AULA

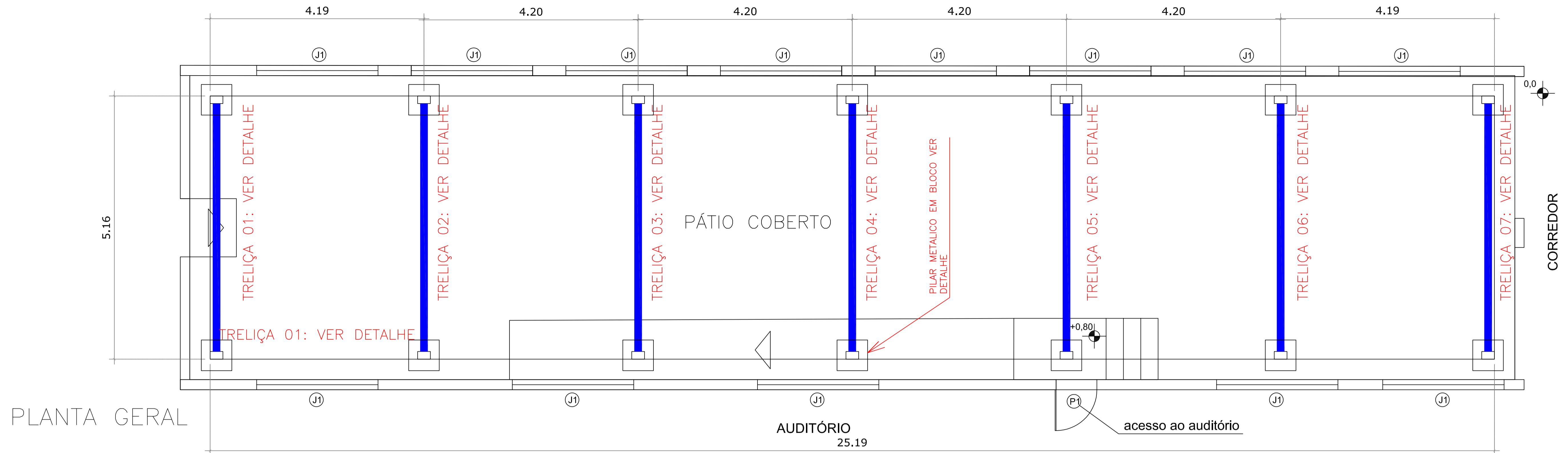

PLANTA GERAL

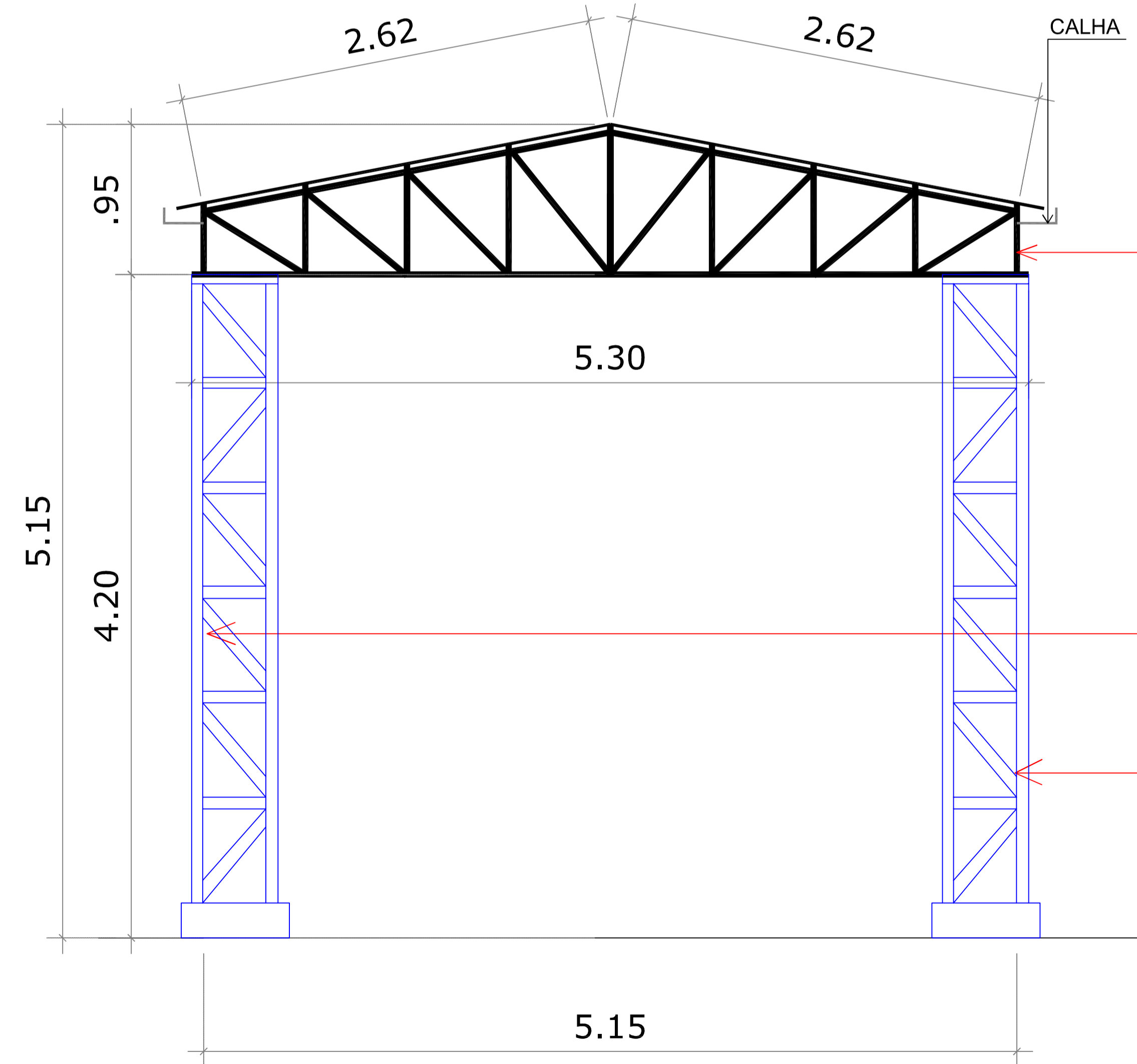

DADOS 01 TRELIÇA

Treliça Metálica

- Perfil: Cantoneira L 50 x 5 mm — Aço ASTM A36

Componentes:

Elemento	Quantidade (peças)	Comprimento Total (m)	Massa Total (kg)
Montantes verticais	7	7,00	26,39
Longarinas (sup. e inf.)	2	10,30	38,83
Diagonais cruzadas	12	15,82	59,62

Massa total da treliça: 124,84 kg

2. PILARES TRELIÇADOS (4,20 m)

Elemento	Quantidade	Tipo de Perfil	Dimensões (mm)	Peso unitário (kg/m)	Comprimento Total (m)	Peso Total (kg)
Montantes verticais	4	Cantoneira Simples	L 90x90x7	9,8	4,20	164,64
Diagonais em "X"	8	Cantoneira Simples	L 50x50x5	4,3	1,50	51,60
Travessas topo/base	2	U 100x10	100 x 50 x 5	10,6	0,30	6,36

- Subtotal (1 pilar): ~110 kg
- Subtotal (2 pilares): ~220 kg

VISTA DE TOPO

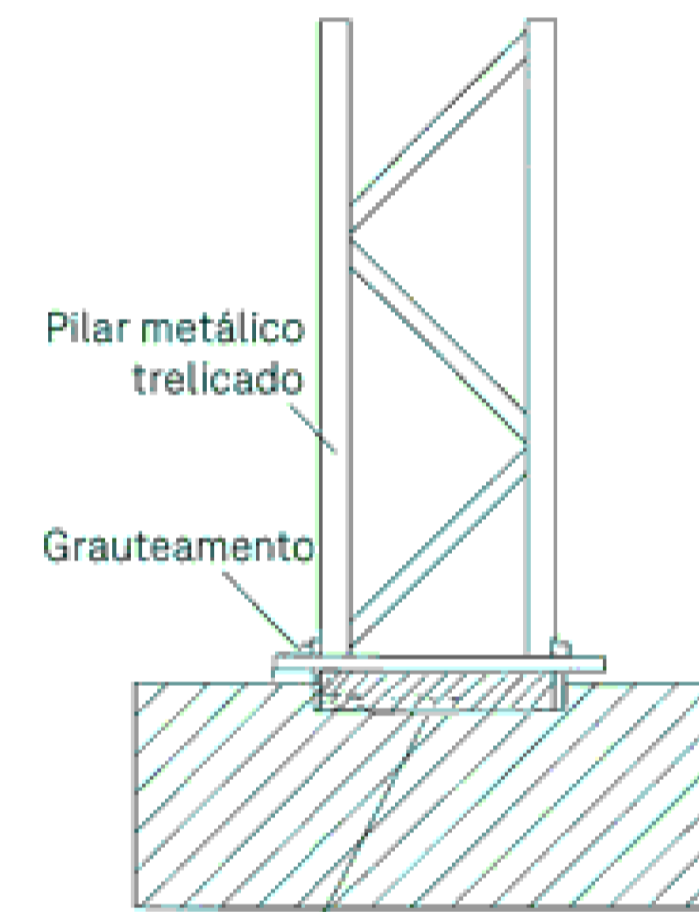
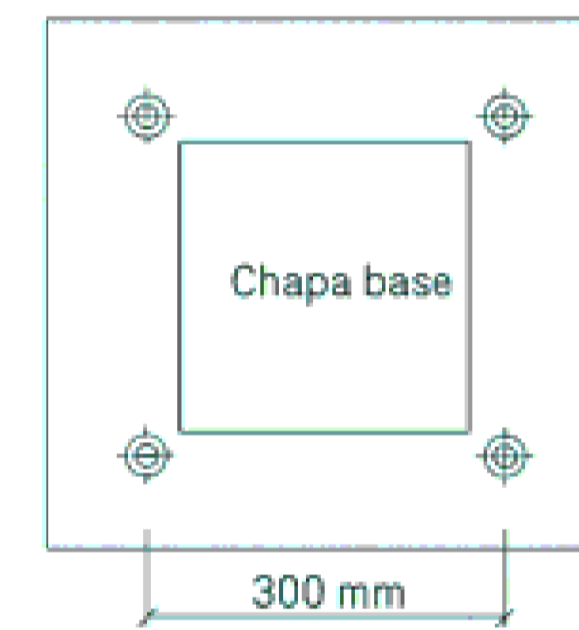

VISTA DE FRENTE

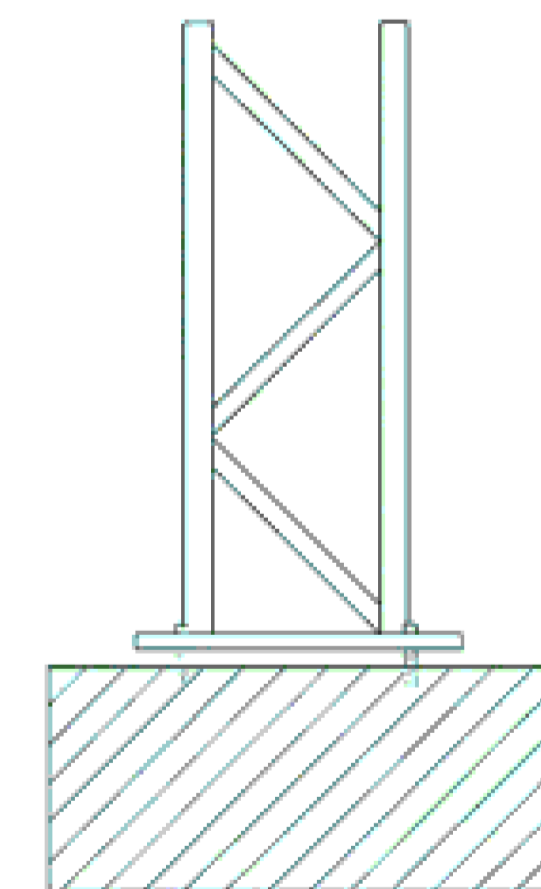

CORTE

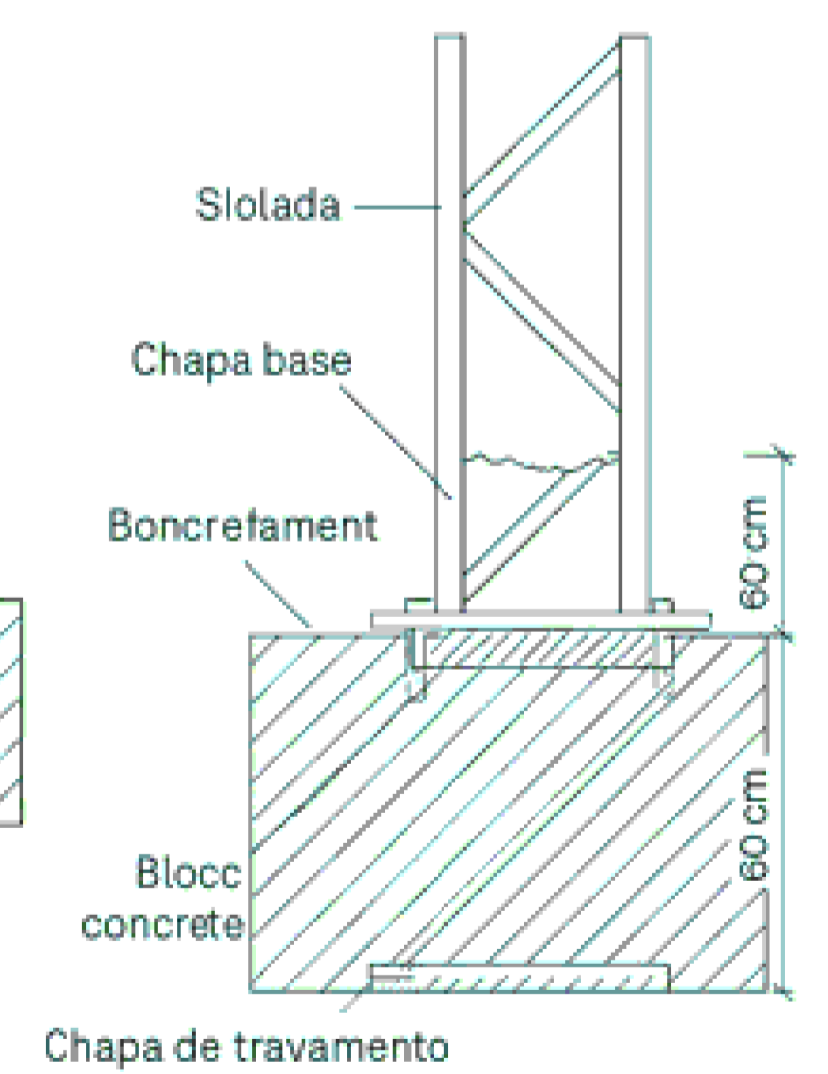

PREFEITURA MUNICIPAL DE SÃO JOÃO DOS PATOS-MA.

OBJETO: COBERTURA EM ESTRUTURA METÁLICA PARA REFEITÓRIO DA UNIDADE MAIS INTEGRAL EDUARDO COELHO MENDES, NO MUNICÍPIO DE SÃO JOÃO DOS PATOS-MA.

PROJETO DE ESTRUTURA METÁLICA

ESCALA: INDICADA

DATA:

PRANCHA: 02/02



Anotação de Responsabilidade Técnica - ART
Lei nº 6.496, de 7 de dezembro de 1977

CREA-MA

ART OBRA / SERVIÇO
Nº MA20250948280

Conselho Regional de Engenharia e Agronomia do Estado do Maranhão

INICIAL

1. Responsável Técnico

JOAO BATISTA DE FREITAS SERRA

Título profissional: **ENGENHEIRO CIVIL**

RNP: **1115717405**

Registro: **1115717405MA**

2. Dados do Contrato

Contratante: **PREFEITURA MUNICIPAL DE SÃO JOÃO DOS PATOS/MA.**

CPF/CNPJ: **06.089.668/0001-33**

AVENIDA GETULIO VARGAS

Nº: **135**

Complemento:

Bairro: **CENTRO**

Cidade: **SÃO JOÃO DOS PATOS**

UF: **MA**

CEP: **65665000**

Contrato: **Não especificado**

Celebrado em:

Valor: **R\$ 124.892,09**

Tipo de contratante: **Pessoa Juridica de Direito Público**

Ação Institucional: **Outros**

3. Dados da Obra/Serviço

OUTROS NO MUNICIPIO DE SÃO JOÃO DOS PATOS-MA

Nº: **SEM NUMERO**

Complemento: **NO MUNICIPIO DE SÃO JOÃO DOS PATOS.**

Bairro: **CENTRO**

Cidade: **SÃO JOÃO DOS PATOS**

UF: **MA**

CEP: **65665000**

Data de Início: **11/08/2025**

Previsão de término: **05/02/2026**

Coordenadas Geográficas: **-6.494723, -43.702430**

Finalidade: **Escolar**

Código: **Não Especificado**

Proprietário: **PREFEITURA MUNICIPAL DE SÃO JOÃO DOS PATOS/MA.**

CPF/CNPJ: **06.089.668/0001-33**

4. Atividade Técnica

	Quantidade	Unidade
14 - Elaboração		
80 - Projeto > ESTRUTURAS > FUNDAÇÕES > DE FUNDAÇÕES SUPERFICIAIS > #2.9.1.2 - EM SAPATAS ISOLADAS	1,00	un
80 - Projeto > ESTRUTURAS > ESTRUTURAS DE CONCRETO E ARGAMASSA ARMADA > #2.1.1 - DE ESTRUTURA DE CONCRETO ARMADO	1,00	un
80 - Projeto > ESTRUTURAS > ESTRUTURAS METÁLICAS > DE ESTRUTURA METÁLICA > #2.2.1.7 - PARA FINS DIVERSOS	1,00	un
80 - Projeto > CONSTRUÇÃO CIVIL > INSTALAÇÕES HIDROSSANITÁRIAS > #1.4.4 - DE LIGAÇÃO INDIVIDUAL DE REDE DE ÁGUA	1,00	un
80 - Projeto > CONSTRUÇÃO CIVIL > INSTALAÇÕES HIDROSSANITÁRIAS > #1.4.5 - DE LIGAÇÃO INDIVIDUAL DE REDE DE ESGOTO	1,00	un
80 - Projeto > ELETROTÉCNICA > INSTALAÇÕES ELÉTRICAS > DE INSTALAÇÕES ELÉTRICAS EM BAIXA TENSÃO > #11.10.1.1 - PARA FINS RESIDENCIAIS	1,00	un
80 - Projeto > CONSTRUÇÃO CIVIL > INSTALAÇÕES DE PREVENÇÃO E COMBATE A INCÊNDIO > #1.6.6 - DE PREVENÇÃO E COMBATE A INCÊNDIO E PÂNICO	1,00	un
35 - Elaboração de orçamento > ESTRUTURAS > FUNDAÇÕES > DE FUNDAÇÕES SUPERFICIAIS > #2.9.1.2 - EM SAPATAS ISOLADAS	1,00	un
35 - Elaboração de orçamento > ESTRUTURAS > ESTRUTURAS DE CONCRETO E ARGAMASSA ARMADA > #2.1.1 - DE ESTRUTURA DE CONCRETO ARMADO	1,00	un
35 - Elaboração de orçamento > ESTRUTURAS > ESTRUTURAS METÁLICAS > DE ESTRUTURA METÁLICA > #2.2.1.7 - PARA FINS DIVERSOS	1,00	un
35 - Elaboração de orçamento > CONSTRUÇÃO CIVIL > INSTALAÇÕES HIDROSSANITÁRIAS > #1.4.4 - DE LIGAÇÃO INDIVIDUAL DE REDE DE ÁGUA	1,00	un
35 - Elaboração de orçamento > CONSTRUÇÃO CIVIL > INSTALAÇÕES HIDROSSANITÁRIAS > #1.4.5 - DE LIGAÇÃO INDIVIDUAL DE REDE DE ESGOTO	1,00	un
35 - Elaboração de orçamento > ELETROTÉCNICA > INSTALAÇÕES ELÉTRICAS > DE INSTALAÇÕES ELÉTRICAS EM BAIXA TENSÃO > #11.10.1.1 - PARA FINS RESIDENCIAIS	1,00	un
35 - Elaboração de orçamento > CONSTRUÇÃO CIVIL > INSTALAÇÕES DE PREVENÇÃO E COMBATE A INCÊNDIO > #1.6.6 - DE PREVENÇÃO E COMBATE A INCÊNDIO E PÂNICO	1,00	un

Após a conclusão das atividades técnicas o profissional deve proceder a baixa desta ART

5. Observações

SERVIÇOS DE PROJETO E ORÇAMENTOS DE REFORMA DO REFEITÓRIO DA UNIDADE DE ENSINO INTEGRAL EDUARDO COELHO MENDES, NO MUNICIPIO DE SÃO JOÃO DOS PATOS-MA.

6. Declarações

A autenticidade desta ART pode ser verificada em: <https://crea-ma.sitac.com.br/publico/>, com a chave: 21062
 Impresso em: 13/08/2025 às 10:21:12 por: , ip: 177.47.36.80





Anotação de Responsabilidade Técnica - ART
Lei nº 6.496, de 7 de dezembro de 1977

CREA-MA

ART OBRA / SERVIÇO
Nº MA20250948280

Conselho Regional de Engenharia e Agronomia do Estado do Maranhão

INICIAL

- Declaro que estou cumprindo as regras de acessibilidade previstas nas normas técnicas da ABNT, na legislação específica e no decreto n. 5296/2004 e 9451/2018.

7. Entidade de Classe

SEM INDICACAO DE ENTIDADE DE CLASSE

8. Assinaturas

Declaro serem verdadeiras as informações acima

_____, _____ de _____ de _____
 Local data



Documento assinado eletronicamente

com credenciais de login e senha

JOAO BATISTA DE FREITAS SERRA

RNP: 1115717405

Data: 13/08/2025 10:21:12

JOAO BATISTA DE FREITAS SERRA - CPF: ***.591.313-**

PREFEITURA MUNICIPAL DE SÃO JOÃO DOS PATOS/MA. - CNPJ:
 06.089.668/0001-33

9. Informações

* A ART é válida somente quando quitada, mediante apresentação do comprovante do pagamento ou conferência no site do Crea.

10. Valor

Valor da ART: **R\$ 271,47** Registrada em: **11/08/2025** Valor pago: **R\$ 271,47** Nosso Número: **8306496580**

A autenticidade desta ART pode ser verificada em: <https://crea-ma.sitac.com.br/publico/>, com a chave: 2106z
 Impresso em: 13/08/2025 às 10:21:12 por: , ip: 177.47.36.80



DISPENSA ELETRÔNICA Nº 012/2025.

ANEXO III

EXIGENCIAS DE DOCUMENTOS DE HABILITAÇÃO

Os documentos relativos à habilitação dos licitantes, deverão ser encaminhados por meio eletrônico (upload), nos formatos (extensões) “pdf”, “doc”, “xls”, “png” ou “jpg”, observado o limite para cada arquivo, conforme regras de aceitação estabelecidas pela plataforma BR CONECTADO, através do site do Portal de Compras do Município de SAO JOÃO DOS PATOS/MA no endereço: www.comprassaojoaodospatosma.com.br.

Os documentos eletrônicos produzidos com a utilização de processo de certificação disponibilizada pela ICP-Brasil, nos termos da Medida Provisória nº 2200-2, de 24 de agosto de 2001, serão recebidos e presumir-se-ão verdadeiros em relação aos signatários, dispensando-se o envio de documentos originais e cópias autenticadas em papel.

A empresa participante e seu representante legal são responsáveis pela autenticidade e veracidade dos documentos enviados eletronicamente.

1 - HABILITAÇÃO JURÍDICA:

- a) Cópia da cédula de identidade dos sócios
- b) Registro Comercial, no caso de empresa individual;
- c) Ato constitutivo, estatuto ou contrato social em vigor, devidamente registrado, em se tratando de sociedades comerciais, e, no caso de sociedades por ações, acompanhado de documentos de eleição de seus administradores. Os documentos referidos nesta alínea deverão estar acompanhados de todas as alterações ou da consolidação respectiva;
- d) Inscrição do ato constitutivo, no caso de sociedades simples, acompanhada de prova de diretoria em exercício;
- e) Decreto de autorização, em se tratando de empresa ou sociedade estrangeira em funcionamento no País, e ato de registro ou autorização para funcionamento expedido pelo Órgão competente, quando a atividade assim o exigir.

2 - REGULARIDADE FISCAL E TRABALHISTA:

- a) Cartão ou registro do **CNPJ** válido;
- b) Prova de inscrição no cadastro de contribuintes municipal ou estadual, se houver, relativo ao domicílio ou sede do licitante, pertinente ao seu ramo de atividade e compatível com o objeto contratual;



- c) Prova de Regularidade Fiscal perante a **Fazenda Nacional**, Relativos a Tributos Federais e a Dívida Ativa da União, inclusive contribuições previdenciárias, nos termos da Portaria MF PGFN/RFB nº 358 de 05/10/2014;
- d) **Certificado de regularidade do FGTS**, ou instrumento equivalente, em plena validade, fornecido pela Caixa Econômica Federal;
- e) **Certidão Negativa de Débitos** Fiscais e de **Dívida Ativa**, emitida pela Fazenda Estadual do domicílio ou sede do licitante, emitida até 180 (cento e oitenta) dias antes da data de entrega dos envelopes, quando não vier expresso o prazo de validade.
- f) **Certidão Negativa de Débitos** e de **Dívida Ativa**, emitida pela Fazenda Municipal do domicílio ou sede do licitante.
- g) Prova de Inexistência de débitos inadimplidos perante a Justiça do Trabalho, mediante a apresentação da:
- **CNDT – Certidão Negativa de Débitos Trabalhistas.**

3 - QUALIFICAÇÃO ECONOMICO/FINANCEIRA

3.1 Balanço patrimonial e demonstrações contábeis dos 2 (dois) últimos exercício social, já exigíveis e apresentados na forma da lei, que comprovem a boa situação financeira da empresa, vedada a sua substituição por balancetes ou balanços provisórios, acompanhados de Nota Explicativa exigida pela Lei 6.404/1976;

3.1.1 - O balanço patrimonial deverá estar assinado por contador ou por outro profissional equivalente, devidamente registrado no conselho de classe;

3.1.2 A comprovação de boa situação financeira da empresa licitante será demonstrada através de índice financeiro utilizando-se a fórmula abaixo, cujo resultado deverá estar de acordo com os valores ali estabelecidos:

1 - O Índice de Liquidez Corrente (ILC), corresponde ao quociente da divisão do Ativo Circulante pelo Passivo Circulante, conforme abaixo:

$$ILC = \frac{\text{Ativo Circulante}}{\text{Passivo Circulante}}$$

2 - O Índice de Liquidez Geral (ILG), corresponde ao quociente da divisão da soma do Ativo Circulante com Realizável a Longo Prazo pela soma do Passivo Circulante com o Exigível a Longo Prazo, conforme abaixo:

$$ILG = \frac{\text{Ativo Circulante} + \text{Realizável a Longo Prazo}}{\text{Passivo Circulante} + \text{Exigível a Longo Prazo}}$$

3 - O Índice de Solvência Geral (ISG) corresponde ao quociente da divisão do Ativo Total pela Soma do Passivo Circulante com o Exigível a Longo Prazo, conforme abaixo:

$$ISG = \frac{\text{Ativo Total}}{\text{Passivo Circulante} + \text{Exigível a Longo Prazo}}$$



4 - Será habilitada a empresa que apresentar:

- . Índice de Liquidez Corrente – igual ou maior que 1,0;
- . Índice de Liquidez Geral – igual ou maior que 1,0;
- . Índice de Solvência Geral – igual ou maior que 1,0;

3.1.3 As empresas com menos de um exercício financeiro devem cumprir a exigência deste subitem mediante a apresentação do Balanço de Abertura;

3.1.4 Serão considerados aceitos como na forma da lei o balanço patrimonial e demonstrações contábeis assim apresentados:

- a) Publicados em Diário Oficial ou;
- b) Publicados em jornal de grande circulação ou;
- c) Registrados na Junta Comercial da sede ou domicílio do licitante ou;
- d) Por cópia do Livro Diário, devidamente autenticado na Junta Comercial da sede ou domicílio da licitante, na forma da IN nº 65 do Departamento Nacional do Registro do Comércio - DNRC, de 1º de agosto de 1997, art. 6º, acompanhada obrigatoriamente dos Termos de Abertura e de Encerramento.
- e) A pessoa jurídica optante do Sistema de Lucro Real deverá apresentar juntamente com o Balanço Patrimonial, cópia do recibo de entrega da escrituração contábil digital – SPED CONTÁBIL, nos termos da IN RFB nº 1.420/2013, 1.422/2013 e alterações;
- f) A pessoa jurídica optante do Sistema de Lucro Presumido deverá apresentar juntamente com o Balanço Patrimonial, cópia do recibo de entrega da escrituração contábil digital – SPED CONTÁBIL, caso se enquadre nas hipóteses previstas nos termos do inciso II, do art. 3º da IN RFB nº 1.420/2013 e alterações.

3.2 Certidão Negativa de Falência e Recuperação Judicial, emitida pelo Distribuidor da sede da licitante, com validade máxima de 60 (sessenta) dias; Caso a certidão mencionada seja emitida na forma POSITIVA, devesse o licitante comprovar por meio de certidão emitida pela instância judicial competente, que o plano de recuperação foi acolhido na esfera judicial na forma do art. 58 da Lei Federal nº 11.101/2005. e que esta cumprido regulamente o plano de recuperação, estando apta econômica e financeiramente a participar de procedimento licitatório nos termos da Lei Federal nº 14.133/2021.

4 - QUALIFICAÇÃO TÉCNICA E DECLARAÇÕES

4.1 Certidão de registro ou inscrição da licitante no Conselho Regional de Engenharia, Arquitetura e Agronomia – CREA ou Conselho Arquitetura e Urbanismo – CAU, com validade na data de recebimento da “DOCUMENTAÇÃO”, onde conste a área de atuação compatível com a execução da obra objeto do Edital, emitida pelo CREA ou CAU da jurisdição da sede da licitante.

4.1 Declaração de que a empresa não oferece trabalho noturno, perigoso ou insalubre a menores de dezoito anos e nem qualquer trabalho a menores de dezesseis anos, salvo na condição de aprendiz, a partir de quatorze anos, de acordo com o que determina o artigo 27, inciso V, da Lei 8.666/1993, conforme modelo anexo ao Edital.



5 - CAPACIDADE TÉCNICO-PROFISSIONAL:

5.1 Comprovação da licitante de possuir em seu corpo técnico, na data prevista para entrega da proposta, profissional (is) de nível superior com formação em engenharia civil e/ou arquitetos e urbanistas, detentor(es) de atestado(s) de responsabilidade técnica, devidamente registrado(s) no CREA da região ou CAU onde os serviços foram executados, acompanhados(s) da(s) respectiva(s) certidão(ões) de Acervo Técnico – CAT, expedidas por este(s) Conselho(s), que comprove(m) ter o(s) profissional(is), executados, para órgãos ou entidades da administração pública direta ou indireta, federal estadual, municipal ou do Distrito Federal, ou ainda, para empresas privadas, que não a própria licitante (CNPJ diferente), em uma ou mais obras de prédios públicos, comerciais ou industriais.

5.2 A comprovação de vínculo profissional, para atendimento da alínea "a", se fará com a apresentação de cópia da carteira de trabalho (CTPS) em que conste a licitante como contratante ou do contrato social da licitante em que conste o profissional como sócio ou do contrato de trabalho ou de declaração de contratação futura do profissional detentor do atestado apresentado, desde que acompanhada de declaração de anuência do profissional.

5.3 É vedada a indicação de um mesmo responsável técnico por mais de uma empresa proponente, fato este que inabilitaria todas as envolvidas.

6 – DEMAIS INFORMAÇÕES

1. Após a entrega dos documentos para habilitação, não será permitida a substituição ou a apresentação de novos documentos, salvo em sede de diligência, para:
 - a) Complementação de informações acerca dos documentos já apresentados pelos licitantes e desde que necessária para apurar fatos existentes à época da abertura do certame; e
 - b) Atualização de documentos cuja validade tenha expirado após a data de recebimento das propostas.
2. A declaração do vencedor acontecerá no momento imediatamente posterior a fase de habilitação.
3. Será inabilitado o licitante que não comprovar sua habilitação, seja por não apresentar quaisquer dos documentos exigidos, ou apresenta-los em desacordo com o estabelecido neste Edital.
4. Constatado o atendimento as exigências de habilitação fixadas no Edital, o licitante será declarado vencedor.
5. Não serão aceitos documentos de habilitação com indicação de CNPJ/CPF diferentes, salvo aqueles legalmente permitidos.
6. Se o licitante for a matriz, todos os documentos deverão estar em nome da matriz, e se o licitante for a filial, todos os documentos deverão estar em nome da filial, exceto aqueles documentos que, pela própria natureza, comprovadamente, forem emitidos somente em nome da matriz.
7. Serão aceitos registros de CNPJ de licitante matriz e filial com diferenças de números de documentos pertinentes ao CND e ao CRF/FGTS, quando for comprovada a centralização do recolhimento dessas contribuições.



ESTADO DO MARANHÃO
PREFEITURA DE SÃO JOÃO DOS PATOS - MA
Avenida Getúlio Vargas, 135 - Centro. CEP 65665-000
www.saojoaodospatos.ma.gov.br



DISPENSA ELETRÔNICA Nº 012/2025.

ANEXO IV

MINUTA DO TERMO DE CONTRATO

CONTRATO N.º QUE ENTRE SI CELEBRAM A PREFEITURA MUNICIPAL DE SÃO JOÃO DOS PATOS E A EMPRESA _____, PARA O FIM QUE ESPECIFICA.

A PREFEITURA MUNICIPAL DE SÃO JOÃO DOS PATOS - MA, com sede à, S/N – Centro, CEP:, SÃO JOÃO DOS PATOS - MA, adiante denominada CONTRATANTE, inscrita no Cadastro Nacional de Pessoa Jurídica – CNPJ sob o n.º, através da Secretaria Municipal de, neste ato representado pelo Sr. Secretário Municipal, brasileiro, casado, residente e domiciliado..... doravante denominada simplesmente de CONTRATANTE, e do outro lado a empresa, CNPJ n.º, Rua, Cidade – UF – CEP:..... neste ato representa pelo Sr., portador do CPF n.º, doravante denominada simplesmente de CONTRATADA, tendo em vista o que consta no Processo Administrativo nº 260801/2025, e proposta apresentada, conforme ATA DE REGISTRO DE PREÇOS Nº, que passam a integrar este instrumento, independente de transcrição, na parte em que com este não conflitar, resolvem de comum acordo, celebrar o presente CONTRATO ADMINISTRATIVO DE SERVIÇOS Nº, regido pela Lei nº 14.133/2021, de 01 de abril de 2021, Decreto Municipal nº 001/2024 e demais legislações aplicáveis, mediante as cláusulas e condições seguintes:

CLÁUSULA PRIMEIRA – DO OBJETO

1.1 Constitui objeto deste contrato a prestação de serviços de cobertura em estrutura metálica para refeitório da unidade mais integral Eduardo Coelho Mendes, no município de São João dos Patos-MA, de acordo com a planilha vencedora em conformidade com o Edital de DISPENSA ELETRÔNICA n.º 012/2025 que, com seus anexos integram este instrumento, independente de transcrição, para todos os fins e efeitos legais.

1.2 O presente Contrato está consubstanciando no procedimento licitatório realizado na forma da Lei nº 14.133/2021, de 01 de abril de 2021, Decreto Municipal nº 001/2024 e demais legislações aplicáveis

CLÁUSULA SEGUNDA – DO VALOR TOTAL

2.1 O valor do presente contrato é de R\$ (.....) a ser pago, em até 30 dias, após a execução dos serviços pela CONTRATADA acompanhada da Nota Fiscal e aprovação do Setor competente da CONTRATANTE, conforme planilha abaixo descrita, extraída da proposta de preços vencedora do certame:



MATERIAL					
Item	Descrição	Und	Qtd.	V. unit.	V. total
1					
2					

PARAGRAFO PRIMEIRO: O preço aqui contratado não sofrerá reajuste e inclui todas as despesas com impostos, transporte, seguros, taxas ou outros tributos eventualmente incidentes sobre os materiais.

CLÁUSULA TERCEIRA – DAS OBRIGAÇÕES DA CONTRATADA

- 3.1. O Contratado deve cumprir todas as obrigações constantes deste Contrato e em seus anexos, assumindo como exclusivamente seus os riscos e as despesas decorrentes da boa e perfeita execução do objeto, observando, ainda, as obrigações a seguir dispostas:
- 3.2. Responsabilizar-se pelos vícios e danos decorrentes do objeto, de acordo com o Código de Defesa do Consumidor (Lei nº 8.078, de 1990);
- 3.3. Comunicar ao contratante, no prazo máximo de 24 (vinte e quatro) horas que antecede a data da entrega, os motivos que impossibilitem o cumprimento do prazo previsto, com a devida comprovação;
- 3.4. Atender às determinações regulares emitidas pelo fiscal ou gestor do contrato ou autoridade superior (art. 137, II, da Lei n.º 14.133, de 2021) e prestar todo esclarecimento ou informação por eles solicitados;
- 3.5. Reparar, corrigir, remover, reconstruir ou substituir, às suas expensas, no total ou em parte, no prazo fixado pelo fiscal do contrato, os bens nos quais se verificarem vícios, defeitos ou incorreções resultantes da execução ou dos materiais empregados;
- 3.6. Responsabilizar-se pelos vícios e danos decorrentes da execução do objeto, bem como por todo e qualquer dano causado à Administração ou terceiros, não reduzindo essa responsabilidade a fiscalização ou o acompanhamento da execução contratual pelo contratante, que ficará autorizado a descontar dos pagamentos devidos ou da garantia, caso exigida, o valor correspondente aos danos sofridos;
- 3.7. Responsabilizar-se pelo cumprimento de todas as obrigações trabalhistas, previdenciárias, fiscais, comerciais e as demais previstas em legislação específica, cuja inadimplência não transfere a responsabilidade ao contratante e não poderá onerar o objeto do contrato;
- 3.8. Comunicar ao Fiscal do contrato, no prazo de 24 (vinte e quatro) horas, qualquer ocorrência anormal ou acidente que se verifique no local da execução do objeto contratual.
- 3.9. Paralisar, por determinação do contratante, qualquer atividade que não esteja sendo executada de acordo com a boa técnica ou que ponha em risco a segurança de pessoas ou bens de terceiros.
- 3.10. Manter durante toda a vigência do contrato, em compatibilidade com as obrigações



assumidas, todas as condições exigidas para habilitação na licitação;

3.11. Cumprir, durante todo o período de execução do contrato, a reserva de cargos prevista em lei para pessoa com deficiência, para reabilitado da Previdência Social ou para aprendiz, bem como as reservas de cargos previstas na legislação (art. 116, da Lei n.º 14.133, de 2021);

3.12. Comprovar a reserva de cargos a que se refere a cláusula acima, no prazo fixado pelo fiscal do contrato, com a indicação dos empregados que preencheram as referidas vagas (art. 116, parágrafo único, da Lei n.º 14.133, de 2021);

3.13. Guardar sigilo sobre todas as informações obtidas em decorrência do cumprimento do contrato;

3.14. Arcar com o ônus decorrente de eventual equívoco no dimensionamento dos quantitativos de sua proposta, inclusive quanto aos custos variáveis decorrentes de fatores futuros e incertos, devendo complementá-los, caso o previsto inicialmente em sua proposta não seja satisfatório para o atendimento do objeto da contratação, exceto quando ocorrer algum dos eventos arrolados no art. 124, II, d, da Lei nº 14.133, de 2021.

3.15. Cumprir, além dos postulados legais vigentes de âmbito federal, estadual ou municipal, as normas de segurança do contratante;

CLÁUSULA QUARTA – DAS OBRIGAÇÕES DA CONTRATANTE

4.1. São obrigações do Contratante:

4.2. Exigir o cumprimento de todas as obrigações assumidas pelo Contratado, de acordo com o contrato e seus anexos;

4.3. Receber o objeto no prazo e condições estabelecidas no Termo de Referência;

4.4. Notificar o Contratado, por escrito, sobre vícios, defeitos ou incorreções verificadas no objeto fornecido, para que seja por ele substituído, reparado ou corrigido, no total ou em parte, às suas expensas;

4.5. Acompanhar e fiscalizar a execução do contrato e o cumprimento das obrigações pelo Contratado;

4.6. Efetuar o pagamento ao Contratado do valor correspondente ao fornecimento do objeto, no prazo, forma e condições estabelecidos no presente Contrato e no Termo de Referência.

4.7. Aplicar ao Contratado as sanções previstas na lei e neste Contrato;

4.8. Cientificar o órgão de representação judicial da Advocacia-Geral da União para adoção das medidas cabíveis quando do descumprimento de obrigações pelo Contratado;

4.9. Explicitamente emitir decisão sobre todas as solicitações e reclamações relacionadas à



execução do presente Contrato, ressalvados os requerimentos manifestamente impertinentes, meramente protelatórios ou de nenhum interesse para a boa execução do ajuste.

4.10. A Administração terá o prazo de 01 (um) mês, a contar da data do protocolo do requerimento para decidir, admitida a prorrogação motivada, por igual período.

4.11. Responder eventuais pedidos de reestabelecimento do equilíbrio econômico-financeiro feitos pelo contratado no prazo máximo de 01 (um) mês.

4.12. A Administração não responderá por quaisquer compromissos assumidos pelo Contratado com terceiros, ainda que vinculados à execução do contrato, bem como por qualquer dano causado a terceiros em decorrência de ato do Contratado, de seus empregados, prepostos ou subordinados.

CLÁUSULA QUINTA – DO PRAZO DE VIGÊNCIA DO CONTRATO

5.1 A CONTRATADA se obriga a se dispor a iniciar a execução do contrato, a partir da assinatura deste juntamente com a ORDEM DE SERVIÇOS, pelo período de 90 (noventa) dias, podendo ser prorrogado.

CLÁUSULA SEXTA – CONDIÇÕES DE PAGAMENTO

6.1 O pagamento mensal será feito em favor da empresa em até 30 (trinta) dias após o fornecimento por meio de depósito em conta corrente, através de Ordem Bancária após a apresentação da Nota Fiscal/Fatura, em que deverão ser discriminados os números das respectivas requisições.

6.2 Os pagamentos serão efetuados pela Secretaria Municipal de Educação através de dotações de recursos próprios, conforme suas solicitações e execução dos serviços.

CLÁUSULA SÉTIMA - DA CLASSIFICAÇÃO ORÇAMENTÁRIA E EMPENHO

7.1 As despesas decorrentes deste Contrato correrão à conta de recursos próprios do Município, através da seguinte dotação orçamentária:

02 – PODER EXECUTIVO

02 22 – SEC DE DESPORTO E LAZER

022200 – SEC DE DESPORTO E LAZER

27 812 0025 1047 0000 – CONSTRUÇÃO DE CENTROS ESPORTIVOS

4.4.90.51.00 OBRAS E INSTALAÇÕES

5 – FUNDEB

02 – PODER EXECUTIVO

02 015 – FUNDO DE MANT. E DESEN. DA EDUCAÇÃO BÁSICA – FUNDEB

0201500 – FUNDO DE MANT. E DESEN. DA EDUCAÇÃO BÁSICA – FUNDEB

12 – EDUCAÇÃO

12 361 – ENSINO FUNDAMENTAL

12 361 0010 – ESCOLA DE QUALIDADE PARA TODOS

12 361 0010 1010 0000 – CONSTRUÇÃO, AMPLIAÇÃO E REFORMA DE ESCOLAS
MUNICIPAIS
4.4.90.51.00 OBRAS E INSTALAÇÕES

CLÁUSULA OITAVA - DAS INFRAÇÕES E SANÇÕES ADMINISTRATIVAS

8.1. Comete infração administrativa, nos termos da Lei nº 14.133, de 2021, o contratado que:

- a) der causa à inexecução parcial do contrato;
- b) der causa à inexecução parcial do contrato que cause grave dano à Administração ou ao funcionamento dos serviços públicos ou ao interesse coletivo;
- c) der causa à inexecução total do contrato;
- d) ensejar o retardamento da execução ou da entrega do objeto da contratação sem motivo justificado;
- e) apresentar documentação falsa ou prestar declaração falsa durante a execução do contrato; f) praticar ato fraudulento na execução do contrato;
- g) comportar-se de modo inidôneo ou cometer fraude de qualquer natureza;
- h) praticar ato lesivo previsto no art. 5º da Lei nº 12.846, de 1º de agosto de 2013.

8.2. Serão aplicadas ao contratado que incorrer nas infrações acima descritas as seguintes sanções:

I. **Advertência**, quando o contratado der causa à inexecução parcial do contrato, sempre que não se justificar a imposição de penalidade mais grave (art. 156, §2º, da Lei nº 14.133, de 2021);

II. **Impedimento de licitar e contratar**, quando praticadas as condutas descritas nas alíneas “b”, “c” e “d” do subitem acima deste Contrato, sempre que não se justificar a imposição de penalidade mais grave (art. 156, § 4º, da Lei nº 14.133, de 2021);

III. **Declaração de inidoneidade para licitar e contratar**, quando praticadas as condutas descritas nas alíneas “e”, “f”, “g” e “h” do subitem acima deste Contrato, bem como nas alíneas “b”, “c” e “d”, que justifiquem a imposição de penalidade mais grave (art. 156, §5º, da Lei nº 14.133, de 2021).

IV. **Multa:**

8.3. Moratória de 20% (vinte por cento) por dia de atraso injustificado sobre o valor da parcela inadimplida, até o limite de 30 (trinta) dias;

8.4. A aplicação das sanções previstas neste Contrato não exclui, em hipótese alguma, a obrigação de reparação integral do dano causado ao Contratante (art. 156, §9º, da Lei nº 14.133,

de 2021)

8.4.1. Todas as sanções previstas neste Contrato poderão ser aplicadas cumulativamente com a multa (art. 156, §7º, da Lei nº 14.133, de 2021).

8.4.2. Antes da aplicação da multa será facultada a defesa do interessado no prazo de 15 (quinze) dias úteis, contado da data de sua intimação (art. 157, da Lei nº 14.133, de 2021)

8.4.3. Se a multa aplicada e as indenizações cabíveis forem superiores ao valor do pagamento eventualmente devido pelo Contratante ao Contratado, além da perda desse valor, a diferença será descontada da garantia prestada ou será cobrada judicialmente (art. 156, §8º, da Lei nº 14.133, de 2021).

8.4.4. Previamente ao encaminhamento à cobrança judicial, a multa poderá ser recolhida administrativamente no prazo máximo de 15 (quinze) dias, a contar da data do recebimento da comunicação enviada pela autoridade competente.

8.5. A aplicação das sanções realizar-se-á em processo administrativo que assegure o contraditório e a ampla defesa ao Contratado, observando-se o procedimento previsto no **caput** e parágrafos do art. 158 da Lei nº 14.133, de 2021, para as penalidades de impedimento de licitar e contratar e de declaração de inidoneidade para licitar ou contratar.

8.6. Na aplicação das sanções serão considerados (art. 156, §1º, da Lei nº 14.133, de 2021):

a) a natureza e a gravidade da infração cometida;

b) as peculiaridades do caso concreto;

c) as circunstâncias agravantes ou atenuantes;

d) os danos que dela provierem para o Contratante;

e) a implantação ou o aperfeiçoamento de programa de integridade, conforme normas e orientações dos órgãos de controle.

8.7. Os atos previstos como infrações administrativas na Lei nº 14.133, de 2021, ou em outras leis de licitações e contratos da Administração Pública que também sejam tipificados como atos lesivos na Lei nº 12.846, de 2013, serão apurados e julgados conjuntamente, nos mesmos autos, observados o rito procedimental e autoridade competente definidos na referida Lei (art. 159).

8.8. A personalidade jurídica do Contratado poderá ser desconsiderada sempre que utilizada com abuso do direito para facilitar, encobrir ou dissimular a prática dos atos ilícitos previstos neste Contrato ou para provocar confusão patrimonial, e, nesse caso, todos os efeitos das sanções aplicadas à pessoa jurídica serão estendidos aos seus administradores e sócios com poderes de administração, à pessoa jurídica sucessora ou à empresa do mesmo ramo com relação de coligação ou controle, de fato ou de direito, com o Contratado, observados, em todos



os casos, o contraditório, a ampla defesa e a obrigatoriedade de análise jurídica prévia (art. 160, da Lei nº 14.133, de 2021).

8.9. O Contratante deverá, no prazo máximo de 15 (quinze) dias úteis, contado da data de aplicação da sanção, informar e manter atualizados os dados relativos às sanções por ela aplicadas, para fins de publicidade no Cadastro Nacional de Empresas Inidôneas e Suspensas (Ceis) e no Cadastro Nacional de Empresas Punidas (Cnep), instituídos no âmbito do Poder Executivo Federal. (Art. 161, da Lei nº 14.133, de 2021).

8.10. As sanções de impedimento de licitar e contratar e declaração de inidoneidade para licitar ou contratar são passíveis de reabilitação na forma do art. 163 da Lei nº 14.133/21.

8.11. Os débitos do contratado para com a Administração contratante, resultantes de multa administrativa e/ou indenizações, não inscritos em dívida ativa, poderão ser compensados, total ou parcialmente, com os créditos devidos pelo referido órgão decorrentes deste mesmo contrato ou de outros contratos administrativos que o contratado possua com o mesmo órgão ora contratante, na forma da Instrução Normativa SEGES/ME nº 26, de 13 de abril de 2022.

CLÁUSULA NONA – GARANTIA DE EXECUÇÃO

9.1. Não haverá exigência de garantia contratual da execução

CLÁUSULA DÉCIMA – DOS ACRÉSCIMOS OU SUPRESSÕES

10.1 A CONTRATADA se obriga a aceitar nas mesmas condições contratuais os acréscimos ou supressões que se fazem necessários, de até 25% (vinte e cinco por cento) do valor inicial atualizado do Contrato.

CLÁUSULA DÉCIMA PRIMEIRA – CONDIÇÕES DE REALIZAÇÃO DOS SERVIÇOS

11.1 As condições de realização dos serviços estão dispostas no PROJETO BÁSICO, anexo II do Edital.

12. CLÁUSULA DÉCIMA SEGUNDA – RESCISÃO

12.1. O presente Termo de Contrato poderá ser rescindido nas hipóteses previstas nos arts. 137, 138 e 139 da Lei nº 14.133, de 2021, com as consequências indicadas no art. 80 da mesma Lei, sem prejuízo das sanções aplicáveis.

12.2. É admissível a fusão, cisão ou incorporação da contratada com/em outra pessoa jurídica, desde que sejam observados pela nova pessoa jurídica todos os requisitos de habilitação exigidos na licitação original; sejam mantidas as demais cláusulas e condições do contrato; não haja prejuízo à execução do objeto pactuado e haja a anuência expressa da Administração à continuidade do contrato.

12.3. Os casos de rescisão contratual serão formalmente motivados, assegurando-se à CONTRATADA o direito à prévia e ampla defesa.



12.4. A CONTRATADA reconhece os direitos da CONTRATANTE em caso de rescisão administrativa previstas nos arts. 137, 138 e 139 da Lei nº 14.133, de 2021. 11.5. O termo de rescisão será precedido de Relatório indicativo dos seguintes aspectos, conforme o caso:

12.5.1. Balanço dos eventos contratuais já cumpridos ou parcialmente cumpridos;

12.5.2. Relação dos pagamentos já efetuados e ainda devidos;

12.5.3. Indenizações e multas.

CLÁUSULA DÉCIMA TERCEIRA — DA EXTINÇÃO CONTRATUAL

13.1. O contrato será extinto quando cumpridas as obrigações de ambas as partes, ainda que isso ocorra antes do prazo estipulado para tanto.

13.2. Se as obrigações não forem cumpridas no prazo estipulado, a vigência ficará prorrogada até a conclusão do objeto, caso em que deverá a Administração providenciar a readequação do cronograma fixado para o contrato.

13.2.1. Quando a não conclusão do contrato referida no item anterior decorrer de culpa do contratado:

a) ficará ele constituído em mora, sendo-lhe aplicáveis as respectivas sanções administrativas;

b) poderá a Administração optar pela extinção do contrato e, nesse caso, adotará as medidas admitidas em lei para a continuidade da execução contratual.

13.3. O contrato poderá ser extinto antes de cumpridas as obrigações nele estipuladas, ou antes do prazo nele fixado, por algum dos motivos previstos no artigo 137 da Lei nº 14.133/21, bem como amigavelmente, assegurados o contraditório e a ampla defesa.

13.3.1. Nesta hipótese, aplicam-se também os artigos 138 e 139 da mesma Lei.

13.3.2. A alteração social ou a modificação da finalidade ou da estrutura da empresa não ensejará a extinção se não restringir sua capacidade de concluir o contrato.

13.3.2.1. Se a operação implicar mudança da pessoa jurídica contratada, deverá ser formalizado termo aditivo para alteração subjetiva.

13.4. O termo de extinção, sempre que possível, será precedido:

13.4.1. Balanço dos eventos contratuais já cumpridos ou parcialmente cumpridos;

13.4.2. Relação dos pagamentos já efetuados e ainda devidos;

13.4.3. Indenizações e multas.

13.5. A extinção do contrato não configura óbice para o reconhecimento do desequilíbrio

econômico-financeiro, hipótese em que será concedida indenização por meio de termo indenizatório (art. 131, *caput*, da Lei n.º 14.133, de 2021).

13.6. O contrato poderá ser extinto caso se constate que o contratado mantém vínculo de natureza técnica, comercial, econômica, financeira, trabalhista ou civil com dirigente do órgão ou entidade contratante ou com agente público que tenha desempenhado função na licitação ou atue na fiscalização ou na gestão do contrato, ou que deles seja cônjuge, companheiro ou parente em linha reta, colateral ou por afinidade, até o terceiro grau (art. 14, inciso IV, da Lei n.º 14.133, de 2021).

CLÁUSULA DÉCIMA QUARTA – FISCAL DE CONTRATO

14.1. A fiscalização da entrega do objeto será efetuada por Representante designado pela CONTRATANTE, na forma estabelecida no Decreto Municipal.

CLÁUSULA DÉCIMA QUINTA – DA ALTERAÇÃO CONTRATUAL

15.1 Eventuais alterações contratuais reger-se-ão pela disciplina dos arts. 124 e seguintes da Lei n.º 14.133, de 2021.

15.2. As alterações contratuais deverão ser promovidas mediante celebração de termo aditivo, submetido à egund aprovação da consultoria jurídica do contratante, salvo nos casos de justificada necessidade de antecipação de seus efeitos, hipótese em que a formalização do aditivo deverá ocorrer no prazo máximo de 1 (um) mês (art. 132 da Lei n.º 14.133, de 2021).

15.3. Registros que não caracterizam alteração do contrato podem ser realizados por simples apostila, dispensada a celebração de termo aditivo, na forma do art. 136 da Lei n.º 14.133, de 2021.

CLÁUSULA DÉCIMA SEXTA – DA SUBCONTRAÇÃO, CESSÃO OU TRANSFERÊNCIA DOS DIREITOS E OBRIGAÇÕES CONTRATUAIS

16.1 A CONTRATADA não poderá subcontratar total ou parcialmente o objeto deste Contrato, bem como cedê-lo ou transferi-lo, no todo ou em parte, sob pena de imediata rescisão e aplicação das sanções administrativas cabíveis.

CLÁUSULA DÉCIMA SÉTIMA- DA HABILITAÇÃO

17.1 A CONTRATADA terá que manter durante a execução do Contrato, em compatibilidade com as obrigações por ela assumidas, as condições de habilitação e qualificação exigidas na licitação.

CLÁUSULA DÉCIMA OITAVA - DAS COMUNICAÇÕES

18.1 Qualquer comunicação entre as partes a respeito do presente Contrato, só produzirá efeitos legais se processada por escrito, mediante protocolo ou outro meio de registro, que comprove a sua efetivação, não sendo consideradas comunicações verbais.

CLÁUSULA DÉCIMA NONA – DA PUBLICAÇÃO

19.1.. Incumbirá ao contratante divulgar o presente instrumento no Portal Nacional de Contratações Públicas (PNCP), na forma prevista no art. 94 da Lei 14.133, de 2021, bem como no respectivo sítio oficial na Internet, em atenção ao art. 91, caput, da Lei n.º 14.133, de 2021

CLÁUSULA VIGESIMA - DOS CASOS OMISSOS

20.1. Os casos omissos serão decididos pelo contratante, segundo as disposições contidas na Lei nº 14.133, de 2021, Decreto Municipal nº 001/2024 e demais normas federais aplicáveis e, subsidiariamente, segundo as disposições contidas na Lei nº 8.078, de 1990 – Código de Defesa do Consumidor – e normas e princípios gerais dos contratos.

CLÁUSULA VIGÉSIMA PRIMEIRA – DA VINCULAÇÃO DO CONTRATO

21.1 O presente contrato vincula-se ao Processo da DISPENSA ELETRÔNICA Nº 012/2025 , aberto através do Processo Administrativo nº 260801/2025 e à proposta vencedora.

CLÁUSULA VIGÉSIMA SEGUNDA – DA RESPONSABILIDADE CIVIL

22.1 A CONTRATADA responderá por perdas e danos que vier a sofrer a CONTRATANTE, ou terceiros, razão de ação ou omissão, dolosa ou culposa, da CONTRATADA ou de seus prepostos, independentemente de outras combinações contratuais ou legais, a que estiver sujeita.

CLÁUSULA VIGÉSIMA TERCEIRA – DO FORO

23.1 Fica eleito o foro da Cidade de SAO JOÃO DOS PATOS – MA, com renúncia expressa de qualquer outro, por mais privilegiado que seja, para dirimir quaisquer dúvidas ou litígios oriundos. SAO JOÃO DOS PATOS(MA), _____ de _____ de 2025.

SAO JOÃO DOS PATOS(MA), _____ de _____ de 2025.

CONTRATANTE
Prefeito Municipal

CONTRATADA
Representante Legal

TESTEMUNHAS:

CPF:

CPF:

DISPENSA ELETRÔNICA Nº 012/2025.

ANEXO V

MODELO DE PROPOSTA DE PREÇOS

(Local e data)

Prefeitura Municipal de SAO JOÃO DOS PATOS/MA - MA.
Comissão Permanente de Licitações - CPL

Ref.: DISPENSA ELETRÔNICA Nº 012/2025.

Prezados Senhores,

Após cuidadoso exame e estudo do Pregão ELETRÔNICO em referenda, com os quais estamos plenamente de acordo, apresentamos nossa proposta para a contratação de empresa para a prestação de serviços de cobertura em estrutura metálica para refeitório da unidade mais integral Eduardo Coelho Mendes, no município de São João dos Patos-MA, objeto do certame.

O valor global de nossa proposta e de R\$ (... extenso), conforme detalhado na Planilha de Quantidades e Preços anexa.

Estamos cientes de que os quantitativos constantes da Planilha de Quantidades e Preços são estimativos, e poderão variar para mais ou para menos, em função das reais necessidades da **PREFEITURA MUNICIPAL DE SAO JOÃO DOS PATOS/MA**, observados os limites legais.

Nossa proposta é válida por 60 (sessenta) dias a partir da abertura do envelope e, caso nos seja adjudicado o objeto da licitação, comprometemo-nos a comparecer no local, data e horário estabelecidos pela **PREFEITURA MUNICIPAL DE SAO JOÃO DOS PATOS/MA** para a assinatura do Contrato.

Atenciosamente,

Nome da empresa + Carimbo
Nome do responsável legal da empresa
RG do responsável
CPF do responsável

OBSERVAÇÃO: PREENCHIMENTO OBRIGATORIO COM TODOS OS DADOS

DISPENSA ELETRÔNICA Nº 012/2025.

ANEXO VI

DECLARAÇÃO DE NÃO EMPREGAR MENOR DE IDADE

TIMBRE DA EMPRESA
(Nome da empresa, CNPJ e endereço da empresa)

DECLARAÇÃO

DECLARAMOS, sob as penas da Lei, para os fins de habilitação, na Licitação na modalidade DISPENSA ELETRONICOA Nº 012/2025, instaurada pelo MUNICÍPIO DE SAO JOÃO DOS PATOS/MA, que a empresa:

- Cumpre ao disposto nos incisos XXXIII do art. 7º da Constituição Federal e Lei Federal nº 14.133/2021, de que não emprega menor de 18 anos em trabalho noturno, perigoso e insalubre e não emprega menor de 16 anos, ressalvado, quando for o caso, o menor, a partir de 14 anos, na condição de aprendiz, nos termos do modelo anexo ao Decreto Federal nº 4.358, de 05 de Setembro de 2002, que regulamenta a Lei nº 9.584, de 27 de outubro de 2002;
- Não está impedida de contratar com a Administração Pública;
- Não foi declarada inidonea por ato do Poder Público;
- Não incorre nas demais condições impeditivas da lei 14.133/2021
- Que inexistem fatos impeditivos a sua habilitação.

Cidade (UF) .. , ... de de 2025 .

Nome da empresa

Nome do responsável legal da empresa

RG do responsável

CPF do responsável